夕刊
京城日報
發行所 京城府太平通一丁目三十一番地 京城日報社

鑛山調査鑑定
朝鮮鑛業企畫社
京城府旭町（二ノ八）
電話本局七八七八

# 國內體制を強化し 精神總動員の實擧揚

## 局長會議席上 南總督より談話

南總督は廿三日の定例局長會議席上特に『現下の重大な時局に鑑み國內體制を強化し國民精神總動員の實績擧揚に更に一段の努力を要する』と大要次の如き談話を行つた【寫眞＝南總督】

時局はいよいよ重大となり、國際關係もとみに緊迫の度を深めてゐる、たとへば之までの外交が[illegible]さうした外交の好し惡しは自分の[illegible]

[illegible]

かゝる[illegible]

しかしこれは[illegible]

### 定例局長會議

定例局長會議は廿三日午前八時から第二會議室で開催、◇大竹內務局長 扶餘神宮地鎭祭はいよいよ廿日執行される、さらに中部朝鮮地域の豪雨による水害狀況を報告 ◇宮本法務局長 七月十日現在までの[illegible]

◇坂新外務部長 [illegible]新京、北京、天津、靑島[illegible]

◇西岡企畫部長 朝鮮の地下資源の現地視察に企畫院關係から廿名が近く來鮮する旨報告 最後に[illegible]時局の重大性と新體制を主眼とした外交の方向と今後の國民の覺悟について訓話あり同十一時散會した

## イラン政府代表モスコーへ

【イスタンブール廿二日同盟】イラン外務次官サイブン氏を首席とするイラン政府代表一行は、廿二日テヘランを出發、かねてソ聯が提出中の對イラン要求協議のためモスコーに赴いた

# 海鷲、重慶を爆擊

【漢口廿三日同盟】中支艦隊報道部發表＝海軍航空部隊大編隊は廿二日密雲をついて重慶周邊に晝間爆擊を敢行、合川、綦江の軍事施設を爆摧、敵に甚大なる損害を與へたり

## 馮玉祥ら爆死か

【上海廿三日同盟】我海軍航空部隊の間斷なき重慶爆擊は[illegible]當地に達した情報によれば十七日の重慶爆擊の際[illegible]市內の重要軍事機關に爆彈命中し、重慶抗日派の領袖馮玉祥及び蔣介石側近の要人陳布雷の二人は即死、其他多數死傷したといはれる

# 新內閣の政綱政策 適當なる機會に公表

## 當分の間連日閣議開催

（きのふの初閣議）

【東京電話】近衞新內閣は二十二日親任式を終了後、午後十時十分より首相官邸に初閣議を開き、近衞首相以下全閣僚出席、新首相より「政府一致してこの難局に當らねばならぬ時局であり、これについて政府としては擧つて協力一致して今日の時局打開に邁進せねばならぬ、また[illegible]形式的に流れるやうな嫌れがないでもなかつたと思はれる、今後は國務大臣として重要の問題について積極的に意見の發表をされたい」と挨拶をなし、次いで[illegible]の任命を決定、[illegible]當面の政治問題につき協議に入り

一、新內閣の政綱政策は閣議の議を經て適當なる機會にこれを公表すること

一、組閣當初における近衞、松岡、東條、吉田の四相會談の內容は閣議に附議したる後これを發表すること

一、政府は二十三日より當分の間連日閣議を開いて內外諸政策の審議檢討をなし具體策の決定樹立に當る

旨を申合せて同十一時散會した

### 新舊兩首相事務引繼ぎ

【東京電話】近衞新首相は廿三日午前九時首相官邸に入り、同三十分米內前首相も來邸して總理大臣室で事務引繼を行ひ、米內前首相は同十分辭去した

### 遞相秘書官 齋藤氏決定

【東京電話】村田新遞相秘書官は大阪遞信局東京支社次長齋藤[illegible]氏に決定した

# 參議制度を活用

## 形式に流れず、任命も四、五名 必要に應じ意見を徵す

【東京支社電話】內閣參議制の存廢問題は內閣更迭の都度とり上げられ、これを廢止すべしとの論が起りつゝも廢止するに至らず、近衞第一次內閣で[illegible]もこの參議制をどう取扱ふかが注目されてゐる、近衞首相としては參議制の運用について[illegible]從來十名內外を任命して來たのであるが、これを縮小して四、五名位に止め各方面の[illegible]首相の頭のブレーントラストとして活用し、[illegible]定時的に參議會を開くが如き形式に流れず、必要に應じ參議會の意見を徵し、或は參議より個々に[illegible]のやうである

# 舊套を保守せず 時勢に卽應し對處

## 河田新藏相抱負を語る

【東京電話】河田新藏相は廿二日初閣議後記者團と會見、左の如く新藏相としての抱負を語る

一、根本方針としては政策の急轉回をやれば往々にして經濟界の混亂を惹起することがあるので、この點には充分注意して混亂を避ける方策を執ることが必要である、しかし徒らに舊套を保守することなく時勢に卽應して對處して行きたい、今日の日本としては世界の大勢を十分考慮しつゝ一般政策を決定してゆかねばならず、從つて經濟政策もこの線に沿つて樹立されねばならぬ

一、明年度豫算の編成については[illegible]どの程度の進行振りを示してゐるか、事務當局から事情を聽取した上[illegible]自分としての編成方針を決める考へだ、本年度實行豫算についても同樣である

一、新政治體制に適應して如何なる新財政經濟政策を執るかについては未だ[illegible]

[illegible]

# 近衞內閣に期待

## 國民政府絕對的信賴

【南京廿三日同盟】第二次近衞內閣に對し國民政府方面では[illegible]の好感を寄せてゐるが、殊に[illegible]近衞聲明の[illegible]內閣首班となつた事實に[illegible]大なる期待をかけてゐる、[illegible]

## 形式的な低物價策はいけぬ

### 小林商相談

【東京電話】小林商相は廿二日[illegible]經濟政策に關し左の如く語つた

**產業** 經濟、政策の根本は鐵、石炭、電力の三基礎物資の問題、[illegible]如何にしてこの理想に到達するかが問題である、わが國は幸ひこの三つの資源があるがその資源をどう統制し活用すべきかを研め、その目的を早く達成することが肝要だ、物價統制及び低物價策でゆくのは勿論である、しかし形式的な低物價政策であつてはならない、要は生產擴充の目的を達すればよいと思ふ

**中小** 工業者に對する政策も[illegible]イタリーが組合組織で小資業者の營業を制限し、皆が成立つてゆくやうな政策をとり成功してゐるのを見て敎へられるところが多かつた、日本は[illegible]ドイツは戰爭をしてゐても一方輸出產業は非常に盛んである

## 萬全を期す

### 星野新總裁談

【東京電話】星野企畫院總裁は廿二日[illegible]左の如く語つた

企畫院內の全智能と院外の全知識を動員して萬全を期したい、[illegible]物動計畫については[illegible]今日企畫院として第一の使命である、[illegible]

### 歐洲情勢報告

#### 駐佛米大使歸還

【ハイドパーク廿二日同盟】[illegible]駐佛米大使ブリット氏は廿日リスボンからクリッパー機でニューヨークに歸着、二十二日ハイドパークに滯在中のルーズヴェルト大統領を訪問して最近のフランスの情勢につき詳細報告を行つた[illegible]

### 愈よ對英猛攻の態勢か

#### ヒ總統伯林出發

【ベルリン廿二日同盟】ヒトラー總統は廿二日[illegible]ベルリンを出發した[illegible]

# 城大の使命を語る

## 各方面で考へて欲しい

### 大學だけで問題解決せず

【七】（本社主催座談會）

**E** 大學の自治

研究の方面に於て[illegible]

**學生の動向**

どういふ意味に於てかといふと大體私は學生の動向を三つの時期に分けることが出來ると考へてをります、[illegible]

**左翼思想後退**

それが次の時期になりますと、左翼思想は後退して[illegible]

**半島人の進路**

[illegible]

**C** 差別の問題

[illegible]

**G** 金組の實例

[illegible]

**出席者**（順序不同）

[illegible]

**A** 活動が足りぬ

[illegible]

**B** [illegible]

### 時の錄音

新しい日本が第一步への[illegible]

[illegible]

×

そして、政府のなすところを[illegible]ようではないか。

# 三國志 【266】

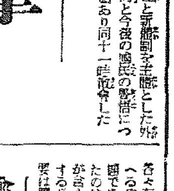

吉川英治（作） 矢野橋村（畫）

（出陣の卷）

禁酒碎杯の約【三】

[illegible]

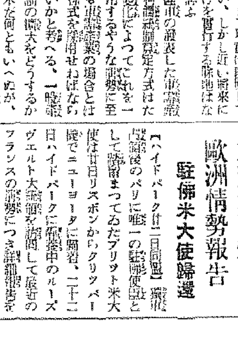

機械及工具
各種ゴム製品
毛織物絹織物
各種時計
株式會社 大澤商會京城支店
京城府本町一丁目三九
電話本局②1166・1167・1168・1169
本店京都 支店 大阪・東京・神戶・小倉・新京・奉天・大連

日・獨・英・米・佛・專賣特許 醫學博士 二木謙三先生御推獎 大好評！ 大評判！
胃腸と健康 自力健康器
一日三十分の健康法

こんな方は是非
貧血・中風の人 胃アトニーの人
動脈硬化の人 便祕で困る人
不眠・神經衰弱の人 下痢に惱む人
慢性胃腸カタルの人 食慾なき人
慢性胃擴張症の人 精力減退の人
胃下垂・胃酸過多の人 其他一般病弱に奏効

東京神田（中央大學前） 國民保健振興會

無代進呈

藥店デパートに有

貧血・中風・動脈硬化 胃腸病・便祕・神經衰弱も 食慾は進み身體が丈夫に

自力健康器は、腹式呼吸の原理を應用せる、日獨英米佛專賣特許の、權威ある最新治療器であります。藥を服んでも治らぬ慢性の胃腸病の人、運動不足で食慾なき人、病弱で困る人は皆、腹部に血液が滯ほり、血の循りが惡くなる、これが第一の原因であります。自力健康器を一日二十分か三十分も使用すると、腹壓力が生じて停滯せる腹部の血液が、心臟へ戾り、直ちに新鮮な血液となつて、胃腸を始め、全身に旺んに循環しますから、食慾が出て身體がグン〱肥り、メキ〱と丈夫になるのであります。

見よこの通り！

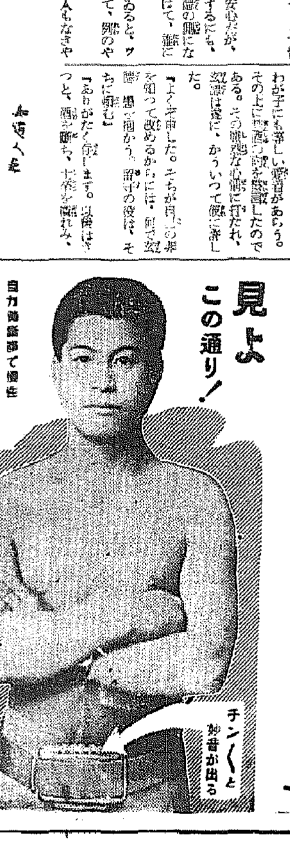


自力健康器で慢性の胃腸病がスツカリ全快し身體もメキ〱肥り大喜びの 岸本正一氏

腹は空き、安眠も出來 元氣が出て仕事も愉快

三重縣 岸本正一君

# 進め質實剛健に 新生活への發足

## 愈よ奢侈品禁止令公布

贅澤品よ、さようなら——國民生活の刷新を期して"奢侈品禁止令"は遂に出た——身にも裝飾も捨てゝ、新しき戰時生活へと發足を目指して"時の驕風"は朝鮮に新な時局を忘れた生活態度へ容赦なく吹きまくることになつた、朝鮮に生活——總督府に於いては内地同樣"奢侈品禁止令"を斷行すべく愼重研究中であつたが、いよいよ廿四日府令をもつて製造禁止令を設けることになつたが、實際では業者にあたへる影響を避けて十月七日まで販賣に猶豫を附くことになつた

### 趣旨を徹底

奢侈品製造販賣禁止令の徹底を期するため朝鮮經濟統制協力會では廿三日人見會長の名で各協會に趣旨を徹底し、業者の自重を促すと共に同令施行に對する業者の意見を取まとめ總督府に通達することになつたが、通牒の内容によれば禁止物品の新規製造または仕入れを中絶、生活必需品的方面に努力を傾注し、たとへ販賣猶豫期間といへども該當品の展示會や大賣出しなど一般不心得者の購買心をそゝるやうなことは嚴に愼しむばかりでなく、製造禁止外の品であつても贅澤品と同一に扱はれる物品はこの猶豫期間とともに差控へやうといふのである

### 持てる者の惱み

#### 百貨店に對策を訊く

奢侈品禁止令で一番ピンと來たのは何といつても在庫品豐富なデパートだ、大資本にまかせて一般需品、高級品の及びもつかないほど安易に製造、仕入れをしてゐるだけに販賣猶豫期間の三ケ月間にはとても賣りつくせない、それかといつて値出しや特殊の展示即賣會などを禁じられてゐるこの際だけに、金銀宝石の織物や貴金屬、寶石細工などをどう捌くかゞ問題なのだ、この邊の惱みを在市百貨店に訊く

私の　店は何といつても一等商品があります、とても三ケ月間には賣りつくせません、又は國策輸出です、織物の中には禁止品の一つに數へられてはゐますが實用品も相當あります、この方面は或る程度賣れるのではないかと思つてゐます、店としては特別安賣りも致しません、現在のまゝでゐる方針です、三ケ月間に賣り盡せなかつた殘品の處置についてはまだ對策も立つてゐません、本店からも何とも云つて來てゐません、檢品品に向けるといはれてゐますがその節にもう一度寄品と運搬……するより仕方がないでせう、處分製品は潰す方法もありますがそれもありませんし、織物の處分法はありませんから充分考慮しなければならない問題だと考へてゐます

### 規則

第一條　物品の製造（加工を含む以下同じ）を業とする者は朝鮮總督の指定したる物品を製造することを得ず但し朝鮮總督（朝鮮總督特に定めたるときは道知事）の許可を受けたる場合及び其の期限に製造中のものに付ては此の限に在らず

第二條　物品の生産（製造及び加工を含む以下同じ）又は販賣を業とする者は左に掲ぐる物品及び其の中古品に付ては朝鮮總督の指定したる年月日以後之を讓渡すことを得ず但し朝鮮總督（朝鮮總督特に定めたるときは道知事）の許可を受けたる場合は此の限に在らず

一、前條の規定に依り朝鮮總督の指定したる物品

二、他の法令に依り製造を禁止せられたる物品（臨時法令に依る製造許可ありたるものを除く）

三、朝鮮總督の指定したる物品

前項第二號の他の法令は朝鮮總督之を定む

第一項の規定は前條但書の許可を受け製造したる物品を讓渡し又は之を讓受けて讓渡する場合及第一項但書の許可ありたる物品を讓受けて讓渡する場合には之を適用せず

第三條　朝鮮總督は前條第一項の規定に依り年月日の指定を爲したる場合に於て必要ありと認むるときは物品の生産又は販賣を業とする者に對し當該指定年月日に於ける同條同項に掲ぐる物品の讓渡に關し讓渡數量又は讓渡先の制限其の他必要なる命令を爲すことあるべし

第四條　物品の生産又は販賣を業とする者は朝鮮總督の指定したる物品に付ては朝鮮總督の定めたる規格又は品質に該當するもの（價格等統制令第七條の規定に依り額の指定ありたる物品に付ては朝鮮總督の指定したる……）を除くの外之を讓渡すことを得ず、但し朝鮮總督（朝鮮總督特に定めたるときは道知事）の許可を受けたる場合は此の限に在らず

第五條　第一條但書、第二條第一項但書又は前條但書の許可を受けんとする者は左に掲ぐる事項を記載したる申請書二通を朝鮮總督又は道知事に提出すべし

一、申請者の住所及氏名又は名稱

二、製造又は讓渡せんとする物品の名稱、品種、數量及價格（第四條第一項但書の場合に在りては當該物品の規格又は品質を併せ記載すべし）

三、許可を受けんとする事由の詳細

第六條　朝鮮總督又は道知事必要ありと認むるときは前項の申請者に對し前項の申請事項の外必要なる書類の提出を命ずることを得

第七條　委託製造、委託販賣その他の場合に於ける第一條、第二條又は第四條の規定の適用に關しては委託者を生産又は販賣を業とする者と看做す

第八條　第二條及第四條の規定は物品を樺太、關東州、南洋群島又は外國に輸出する場合には之を適用せず

附則　本令は公布の日よりこれを施行す

醫學博士 坂井滿　坂井小兒科　明治町二ノ三〇　電②七一二八二

# ワー六十萬圓

## 驚き入つた府內の水害

いつやむとも知れぬ連日の豪雨で京城府內の道路、橋梁等の決潰損傷箇所、樋管等に被害を受けた箇所は十八日までの府內道路の決潰箇所二百四十一ケ所、その被害二十八萬圓餘、河川堤防の決潰十二千四ケ所、被害十二萬餘圓で、廿二日までの被害はこの倍額の六十萬圓にも達するものと推測されてゐる、ひどい雨で被害額も上記のやうな數字となつた、とりあへず應急策として警官を各方面に急派し被害箇所の警戒に當らせてゐるが天候回復をまつて道路、橋梁、堤防等を更生する方面から復舊工事にとりかかり、府民の不便と不安の一掃につとめる積りだと伊藤府土木課長は語る

### 日米協會長 廿六日來鮮

東京日米協會長ハイズ・アトキンス女史一行は廿六日釜山上陸、「あかつき」で入城……

夏川茶舖　京城本町一丁目

# 機械化國防へ

## ○○學る銃後の赤誠

機械化國防協會朝鮮本部の發足を前に府民の機械化國防熱は俄然高まり、京城商工業者代表國民總力聯盟員、生徒七百五十六名は、伊藤商工會議所副會頭の"ノモンハン事件に關する講演"をきいて感激、金七十二圓九十錢を廿三日本社を通じて同協會に寄託、又京城三坂通り五五田中龍雄氏は亡父龍一郎氏の忌明に際し、金五十圓を同協會へ獻金した

# 水稻、有卦に入る

## 植付け九割九分七厘

總督府農林局調査による七月廿日現在の水稻植付狀況は九割九分七厘、面積百六十三萬一千三百八十八町九反で前年同期に比して四萬二千百八町九分の増加となり記録的な進捗ぶりで、これは第一次豫報に發表した七月十日現在に比すると十分七厘の進捗で昨年を除く過去九ケ年の平均植付に比すると八分三厘の増加といはれてゐる、これも最近の好天候がさいはいしたのになる木の藥だ、これで新體制下の半島今年の米作は一昨年ぶりに實へるわけだが、目下の狀況で各地方とも豐作に備へ萬全を期してゐる、なほ各道別植付進捗面積は左の通り

（京畿）一九二、四〇一町九（忠北）六八、六三一町四（忠南）一六七、六二二町〇（全北）一九〇、五三八町四（全南）二六、五三二町六（慶北）一六七、九六二町〇（慶南）一四二、七七七……（黃海）……（平南）八六、七二九町（平北）九五、一五四町〇（江原）……（咸南）……（咸北）一九、……（合計）一、六三一、三八八町九

### 吉田大將入城

大日本國防協會會長吉田大將は、廿二日午後四時から朝鮮ホテルで開かれる同會京城支部設立總會に出席のため同日午後二時廿五分京城驛着の"あかつき"で入城した【寫眞は入城の吉田大將】

# この際銃後の虫は

# 斷乎抹殺すべし

## 歸任の軍參謀山之內中佐談

緊迫する世界情勢に對處して高度國防國家建設に向つて近衞新體制は新政府の成立とともに第一歩を踏み出し國防新體制の發明を叫んで、國民總協力の確立を望んでゐるとき本省の國家總動員令に列席、半島の國家進發の決意を強調して歸任した朝鮮軍參謀山之內二郎中佐は廿三日朝鮮軍部で國防の今後に於ける國民の覺悟につき次の如く語つた【寫眞は山之內中佐】

國際　情勢は今や世紀の轉換期に直面してゐる、一つは英國の死闘あり、狂奔する列國の軍備擴充と相まつて半島は今こそ東亞新秩序建設の明朗たる軍需工業の確立、國防國家體制の完成に國民總力の結集を用意しなければならぬ、これには國防力の適正な發揮とその決意が必要で、この際に自己の利益、便利、淨利に耽る態度は徹底的に淨滅せよ、國家として戰時的に完全を期するに全力をあげてゐるが必要の時に最強の軍備、提携、擴張の一大變革を要する時機だ

これ　には時勢力の充實と技術陣の徹底的な發揮を望んでゐる、ここに機械化の急務が叫ばれるのだ、半島が課せられた機械化は重要業關係者の絶大な協力が必要だ、東亞安定勢力は東亞最強の國防態勢によつてのみ確立される、これが達成には國民全體の總結力、國防陣の新の明確な把握と適應にして無言の實踐によるより外はない、獨逸の戰力をみよ、一九一九年ヒトラーとその同志七、八名の團結よりそれが今日の覇權を擧げたのである

らひとによつて發足したのが今日の大をなし遂げたのが何より明證だ、並派な指導者が國民の熱意と歡呼とによつて支援されて初めて綜合的機能が出來る、これこそ國家に左右される有機的の協同的構成者と信ずる

自己　の利益のため他を批判し自己利害と國策の反對行動をなし"隣組"を毀損するが如き者は嚴罰その存在を抹殺しなければいけない、指導者を信頼し服從することが肝要なのだ、今後は各國に叫びかける態度で國家勢力の構成に突進するのだ、物の節約、代用による物的資源の確保が必要で、これが運營と活用は國策の明示と……

朝鮮物動計劃の確立が大切で基幹中の半島が莫大な物資を供給してゐる今日物的資源の確保を妨害する如き者は斷乎處するため强力な態勢の整備固めよ

### 皇太子殿下 那須御用邸行啓

【日光電話】皇太子殿下には去る十三日以來日光田母澤御用邸に御滯在あらせられたが、廿三日那須御用邸に行啓あらせられた、この朝皇太子殿下には學習院制服を召され穂積大夫以下を從へさせられ午前八時四十五分御用邸御出門、午前九時日光驛御發車、特別列車にて宇都宮驛着、御乘換の上那須御用邸に御安着あらせられた

# 部落千數百戶を

# 水魔から救ふ

## 警察、警防一體の朗話

これは京城西大門警察署員並に警防團員の機敏な活躍によつて漢江下流地帶の堤防の決潰を一步手前で防ぎ多くの人命を助けたといふ豪雨が生んだ警民一體の朗話である……廿二日午前九時ごろ高陽郡龍江面新井里の漢江堤防が連日の豪雨で決潰しはじめ、あれよく……と部落民が騷いでゐる中に漢水はひしひしと決潰場所から部落へ押し寄せて來はじめた、この危險を警防團員の一人が發見し西大門署に急報したので同署員並に警防團本部から非常招集を行ひ馳せつけた警察官、警防團員一千二百名が一團となり身を以て決潰場所の漏水を防ぐ一方徹夜工事を進めた結果、正午ごろ漸く崩潰水魔から全部落千數百戶を救出した

### 子守家出

京城府北阿峴町一ノ一〇五吉元漢俊さん方子守文福禮（一七）は、廿日午後一時ごろ家人の留守中、無斷家出をしたと廿三日朝、西大門署へ搜査願を出した

# 罹災民三千名

降り續いた豪雨で京城府附近の各河川は氾濫、多數の民家が浸水の禍となつた、府社會課の全係員は目下罹災民の救護に手一杯なので罹災民漢水流域家屋の調査等は未だ出來上らないが相當數に達する見込みで、二十三日午前中までに左の十六ケ所に收容された罹災民は二千九百四十三名の多きに達してゐる

▲永登浦出張所管內、麻浦國民學校一五五九人、龍山コルク工場二八九人、麻浦倉庫二四〇人、林氏宅、他二ケ所二七〇人 ▲西部出張所管內、恩平國民學校二七五人、馬場國民學校一六〇人 ▲東部出張所管內、仁昌國民學校三五〇人、纛島國民學校二〇〇人、漢陽小學校一〇〇人、城東國民學校九八人、城東國民學校一二〇人……

なほ同課では水害に打ちのめされたこれら氣の毒な罹災者に對し各收容所で毎日うどん二食の無料給食を行つてゐる

### 廿三日朝の大氣概況

低氣壓は上海の沖にあつて中心七五三竪を示し北東進しつゝあるが、梅雨前線は小笠原附近の海上から西日本をへて南鮮に擴がつてゐる、半島は南鮮は雨、其他は曇、概して氣温低く、鮮内の氣温は例年に比し概して低い

京城地方（今晩）雨か曇（明日）同じ

### 礒村規矩郎氏

（京城永登浦）礒村規矩郎氏は廿三日午前五時逝去した、同氏は在鮮三十年に及ぶ草分けで、その間文化にも盡した功勞者である、享年七十七、葬儀は二十四日午後自宅で執行

### 電話局を開放

「電話の交換は嫌いですか」……京城中央電話局では……廿三日から一般に開放、交換嬢たちの勤務ぶりを見學させることになつた……

### 石油で闇

京城府壽町二ノ一〇八……石油を闇取引してゐたことが發覺……

### 外郵爲替

六月中に取扱つた全鮮郵便局所の外國郵便爲替は振出が二千四百五十四件でその金額は廿二萬二千九百十四圓、拂渡が七萬八千八十三件でその金額は四百十八萬六千二百九十一圓で……

支配人變更廣告

ゼ・テキサス・コンパニー（チヤイナ）リミテッドの朝鮮に於ける代表者（代理）トーマス・フリース・シールズ今般都合に付き同氏の代理を取消し……

昭和十五年七月十七日

ゼ・テキサス・コンパニー（チヤイナ）リミテッド
朝鮮支配人 ジエー・シー・ウイリアムス

もんだら痛めます　揉まずに落ちる洗濯劑　雛菊カスデン　發賣元 大阪 伊藤……商店

コテイーから ポンジーへ　コロイドミルク　アビスクリーム　頬紅・口紅・香水　ブリランチツク　ビルケンハールワツセル　高級國產 ポンジー粉白粉　コテイー代理店 株式會社 岡本傳太郎商店

ネクタイはミヨシ

キングレコード　八重山群島　主題歌　日劇・日本樂劇

クロダ齒科　京城本町一丁目ビル二階

Columbia　東寶映畫 主題歌は素晴らしい人氣！　新妻鏡（レコード番號一〇〇〇〇）　レコードはコロムビア時代

國產 カッピー香水　限りなく芳香の波紋をくり擴げる

國產電球 ナショナル　ナショナル電球株式會社

燃料報國—消費節約　衣笠式・特許　自由燃料装置（名富士エコノマイザー）　斯界の最高權威
五大特徵
一、本機の装置に依り石油系以外の代用燃料アルコール、メタノール等の使用容易にして能率大なり。
一、揮發油、燈油、發動機油等を自由に使用し得て消費量の節約大なり。
一、堅牢にして操作容易、特技を要せず牽引力大なり
一、極寒時に於ける始動ガソリンより短くオーバヒートの變なくカーボンの發生ガソリンより尠し。
一、機關の回轉圓滑にして靜粛なり。
★本機の装置に依り現時局下の燃料問題は解決す
在庫品　フオードV8・シボレー・トヨダ・イスヾ・ダイヤモンド・プリモス・ダッヂ
日本商工社　電話七九一二番
大善商會　電話二一四三番

特にスフ・人絹に驚異的效果あり　專賣特許　ツヨナール　あらゆる織物の保強劑　驚くべき十大效果　朝鮮總發賣元 高瀬合名會社　京城府南大門通三丁目・代表電話本局②7186

帝國消防ポンプ　布ホース　消防器具被服　ゴム製品　本店 大阪　出張所 東京・福岡・名古屋・佐世保・横須賀・吳・舞鶴　株式會社 赤尾保商店 京城出張所　京城府南大門通二丁目　電話本局2三二二七番

住宅と店舗の設計及施工　誘導的にして能率的なるに依つて現時局の資材難から免れ得る…　★御報參上御相談申上可　京城府黄金町五丁目　森英二郎

國防色羅紗專門 卸商 ミナト羅紗店　見本贈呈　釜山府寶水町一ノ二四　電話三七六八番

軍手 代用手袋 貳種　大豊洋行　京城府大島町

第三十三期貸借對照表（昭和十五年六月三十日現在）

| 科目 | 金額 |
|---|---|
| [illegible] | [illegible] |

右之通リ二候也
昭和十五年八月
京城府旭町二丁目
朝鮮勸農株式會社

ビクター8月新譜　正しい娯楽は明日への力！
興亞行進曲　人生の港　愛の山河　かはいゝ數へ唄　勝太郎　金鵄組曲
洋樂　奏鳴曲　絃樂四重奏曲
SALON MUSIC

## 學藝

山村耕花氏筆

# 創氏への愚見【6】

新居彝淳

最後に學問の野心で參加すべき皆は、御明的に制度の監督が直に普及され、非常識を以て監督權れりとせず、先づ第一に親方を尊敬させねばならぬ。これは自己の氏に對して新しき表現を試し、延いては全活動の分野に新生命を注入するのみならず、國語普及上にも甚大の効果を得るからである。つぎには、文字の方面であるが、中華民族の出現に關する國家觀念においての、急激の變動による國民の不明を除去する眼心で、從來の姓名でも適用され得る部にしたのは、先にのべた大原則の一つの現はれで大に敬意を表するが、寧ろ此際官民手續一歩を進めて、凡ての補助（但し長距離を除く）から超然たる一掃する工夫が必要ではあるまいか。蓋し、その得る所の所得氣は失ふ所の費用的の力を償つて餘りあるであらう。

以上は主に個人的に對する希望であるが、次に若きインテリ階級に對し、本稿其他の問題を、諮して一議答へんとする。要するに或は三大錯誤云々は今日當局も存ずることであるが、孤々の聲を與へたばかりの我々ではないか。小學校及び兵營の門を潜る年（滿六歳又は二十歳）までは僅月つ剩んで前政廳上に到り得る年（滿二十五歳）まで能力が衰へ、時代が遅からではないか。

以上の卑見の一端を察知なく述べたが、普通の氏理甲が方が發し、內容が斡旋して人を我しめることなきやを疑れるが、本論では義務としても、理論が云々するよりは實際問題が現在自分に與へられたる最大の任務である。（古人の所謂『民可使由之不可使知之』と云ふ言葉が此むを得ざる印象たることを痛感する）で、所る論は大方の諸賢に任せて來たが、八月十日が當す所認許もなくなつたので、此際の時間を空しく過さんか、早速民心の點からは勿論のこと、之を氣附く人々について見ても、徒ら將來の不便に徴して相處甚だしい。——悲い表現の仕方ではあるが、之と殺行陣日を實出する國ありとすれば、それを受けたる外側內の氣持が那樣なものであらうか。勤勞のみより見て「一視同仁」といふ觀點によつて、この言葉の意を幾分でも代辯して貰ひ、これが本制度の運用に一助ともなれば、望外の幸である。讀者よ、過ぎし二月十一日を紀元節として、將又半島民衆に無過なる再生の誕生日として、明に記憶すべきではないか。

**お斷り** 當局で未定稿を掲げましたが、再び發表された問題が餘りにも多い。分けても御名を名の姓く一つの國體とする私の考へ方からすれば、當然名に就いて述べなければならぬし、又朝鮮に於ける姓の觀念の變遷に觸れるべきであるが、第一に紙面の關係もあり、既に大衆に適應し、直ちに現場協議會に諮られ、凡て本稿日に譲ることとした。

又半島民衆は、一人として本制度に無關心たる者はあるまい。或は千歳一遇の此の好機會に、幾分なる誤解の發生を防いで取つて戴くのかも知れない。然りとすれば卑者の務へは一片の杞憂に過ぎないであらう。（半島の將來に於て）

## 不連續線

**地團太**

雨の降らぬ日が續けば、旱害と稱して米の穫りが少く、雨が少し降り續けば、水害と稱して田畑や人家が流される。何と困つたことであらう。しかしどんなに旱天が續いても、海の水が乾上ることはなく、また、どんなに豪雨が續いても、海の水が氾濫することはない。

然らば、水旱に絶ゆることのない海の水を、何とか工夫して農業の時の灌漑に供し、また、降り續く雨の流れを、何等かの方法で海へ導くことも、理然に考へられなければならぬことではないだらうか。

しかも、この旱害と水害は、何千年來變ることなく繰返つて來るのである。その間に處して、人間は果して何をして來たか。萬物の靈長を誇る人間、人力を以て自然を制するなど豪語しながら、常に必らず天災に悩まされてゐるその醜態が恥ぢるがよい。

まことに科學の力を今少し發揚すべきではないか。否、今こそ科學に目覺めねばならぬ時である。眼を食ひしばつて、地團太を踏んでも、ちよつと私には及び難いことではあるが、お互にそんな氣がするから仕方がない。

## 新映畫評

# 呆れたサーカス

### 可笑し味の滿喫篇　ユ社作品

ユニヴァーサル作品『あきれたサーカス』——原題『おやぢM・C・フイールズと「呆れがたみ」に出演した邦畫の新人エドガア・バーゲン假にチヤーリイ・マッカシイが主演する喜劇である。監督はジヨージ・マアーシヤル。この一人と一組の主演者を作品の上でどの程度調和させることが出來たかといへば、それはむしろ失敗で、今の人間のところにそれぞれの可笑し味を發揮してゐるといつた方が正しいかも知れぬ。主演者等を生かしてゐるといふ點では脚本監督ぬかりがないといへよう。W・C・フイールズはサアーカスの座長になつて、財政難から絶えず債鬼に追ひ掛けられ、何とか、かんとかインチキをやつて逃げ廻るところや、とり澄ました婦人の家に乗込んで、その家の婦人の十何女が雨にあらゆる無作法を、夜自無作法と張り付かないで演じたり、彼の役得ぶりを思ふ存分に發揮する。その間エドガア・バーゲンとチヤリイ・マッカシイ、或は時にマッカシイと新鮮な出會ひ演やモオテイマア・スナアドが活躍、短い滑稽のない可笑し味をそへてゐる。傑作『呆れがたみ』とは大分趣きを異にしてゐるが見せ場以外なんの取り得もないやうなスペクタル物に比べて、この一時間何分かの方が楽しめるといふもの

## 明滅燈

### 映畫・年齡・範圍

映畫は五十すぎてであると思ふ。その意味で、映畫も五十すぎたものにみせるべきで、あたみる必要があると思ふ。何となれば、映畫は若い人の活動をみせてゐるから、若い人を理解する上に大切な參考資料になると考へられる。ただし、現在にも或る程度はみせてゐる。戰爭ニュースなど特にみせるべきであるが、たゞ子供の興味をそそらないやうに、又兄弟同伴で文化、ニュース映畫をみせる範圍なら贊成する。（京城府田小原時定）

## 映畫ニュース

# エノケン一座　杉狂兒を狙ふ

東寶專屬一方の雄として、古川ロッパ一座と好對照の位置を占めてゐるエノケン一座であるが、最近の不振から頽勢を挽回せんと大きな花形を見せ、これが物の判斷として現實の演出に新鮮味を添へる二つの方法以外にはなく、脚本演出に新たな手を伸ばしてゐる日活多摩川のスタア杉狂兒が目標となつてゐる。杉狂兒は今春一月多摩川と契約更新の際、その係として日活の自由を許されてをり、エノケンの勢ひが成功すれば杉狂兒の劇團加入といふ風に現實問題となつたが、東寶側と日活多摩川では「眼鏡」の關係で不成功に終つた所長の思惑が、日活内部的には未だ表面の決定が有つたが、その期待に興味が注がれる（京城＝杉狂兒）

## 文藝番組

京城寶塚劇場（廿五日から八月一日まで）名畫週間▲佛A・C・E作品・ジャン・グレミロン監督・レイミュ・ピエル・ブランシヤール・マドレーヌ・ルノオ主演『不思議なヴイクトル氏』▲東和商事提供・ジュリアン・デュヴィヴィエ監督・アリ・ボール・インキジノフ主演『モンパルナスの夜』（廿九日から卅日まで）▲日活多摩川作品、火野葦平原作、田坂具隆監督、小杉勇主演『土と兵隊』

喜樂館（廿五日から廿八日まで）▲日活京都作品、辻吉朗監督、澤村國太郎、市川男女之助主演『妙法院勘八』▲日活多摩川作品、千葉泰樹監督、杉狂兒、轟夕起子主演『花開の天使』

浪花館（廿六日から卅日まで）▲東寶作品、藤田潤一監督、大日方傳、霧立のぼる主演『國境の乙女』▲米ユニヴァーサル作品ラルフ・マアフイ監督、トリス・ノーラン、ラルフ・ベラミイ主演『明朗色時代』

京日文化映畫劇場（廿六日から八月一日まで）▲日本ニュース（第七報）▲RKOベテーニュース（第ET號）▲パラマウント・ニュース（第二〇二號）▲パラマウント短篇▲グランドシヨウ第五篇『姫の歌』▲田研短篇『静止と運動』（日の出）▲漫畫ミッキーの壮鵝人▲國防線シリーズ『國境警備の救助』（三卷）

京城劇場（廿七日から八月一日まで）▲新興東京作品、菊池寛原作、田中重雄監督、新田實主演『女性本願』▲新興京都作品、森一生監督、高山廣子主演『親子鳥』

京龍館（二十八日から八月一日まで）▲文化映畫▲新興京都作品、野々宮京子九平監督、羅門光三郎、堀陽二郎、鈴木澄子主演『暴れ出した孫悟空』▲松竹京都作品、天野信作監督、高田浩吉主演『三ツ角寡婦』▲新興東京作品、青山三郎監督、葉山くみ子、新田實主演『櫻貴乙女の殺人』

若草東寶劇場（廿九日から八月四日まで）▲東寶京都作品、大河內傳次郎、黑川彌太郎、志賀暁子主演『風に咲く花』▲東寶東京作品、吉屋信子原作、高峰秀子主演『新道』

明治座（廿九日から八月四日まで）▲松竹大船作品、川口松太郎原作、野村浩將監督、田中絹代、上原謙、佐分利信、桑野通子主演『改訂愛染かつら』全篇

## 新映畫紹介

◇縁談暦　高田浩吉病氣のため『宵侍』を中止した松竹が井上金太郎監督は『縁談暦』を製作することになつた

## 今晩のラヂオ

六時廿五分講演（東）石井正夫▲七時卅分講演（東）岡部菅太郎▲七時四〇分講談（東）神田山陽▲八時十分交響曲（大）【管弦】▲八時四〇分浪曲（東）河村綾陽▲九時連續物語（東）中村歌右衛門

# 京城興行協會長　大石貞七氏辭任

### 後任には石橋良介氏

京城興行協會々長として大石貞七氏は、在任二ケ年、時局下その要職に盡瘁するところあつたが、このたび氏は一身上の都合により同協會あて辭表を提出、役員會も一應これを受諾することになつた。辭任に際し氏は次の如く語つてゐる

一昨年の春、前會長分島氏の後任に推され就任はしましたものゝ、私が會長の要職を勤め果せられるか否か、ともかく適當な時期が來るまで二、三ケ月、永くて半年の考へだつたのが、いつの間にか滿二年近くに及んだやうな次第です、回顧しますに、この二年間といふものは全國を擧げて時局の難局に對處して來つたのですが、業界の問題は更に緊密を要せられ、業者も共に自覺を促かされた時代であつたのです。一時映畫に關する統制が實施されて以來、新たに新興の映畫を採用すべきをお諮りして來たつもりですが、時局は更に進展し、この際七十萬府民のための興行界に方策にも一層の積進があつて然るべしと、迎時ぎながらその任でないことを決意したまでよ。それに私の後繼を選定してゐた大野氏が昨年一月以來中支方面に出征中で、この方も歸りまして會員は十數名ばかりですが、今後共にお互が自粛中心主義であつてはならないと思ひます、協會が自己擁護のための機關としてでなく、どこまでも社會と共に、當局の意向を體する新會員一同の結束から、強力な團體をつくり得るのであらうかと思はれるのです。

なほ廿二日の緊急役員會で改選の結果、新會長は石橋良介氏（明治座主）副會長は岡本文部氏（若草東寶劇場主）常務理事は廣井貫太郎氏（京龍館主）と決定、前會長大石貞七氏及び田島周吉の兩氏は同協會の顧問となり顧客には通前の氣が置かることになつた【寫眞＝上は石橋新會長、下は大石前會長】

## 學藝だより

◇朝鮮文人協會幹事　今回芳村香道氏（朝鮮文人協會幹事）創氏改名

# 續 快男子 (132)

大島伯鶴（演）　今村恒美（畫）

### 花子の純情

「ネエ、小父さま」

鮮貧花子は仁輔に向ひまして、

「先日緒方様から伺ひましたが、あの曉川さんといふ方は、大へん悪い人だつたださうですね」

「悪い〳〵、あの位の悪黨はない、悪人の方では先づ横綱どころだ」

「それが改心されたさうですが、そんな方でも、本當に改心が出來るものでせうか」

「それは出來ぬ事もなからう。人間は誰しも良心といふものがある。人の性は本來善なるものとしてある。それが心の迷ひといふ雲がかゝる時、良心の満い月も光を隠され、悪事をする。だから何かの機ずみで雲が晴れる、その悪事がスツーと消えると、又元の澄んだ月が光を發するわけだナ」

「小父さまはさう仰しやいますけれど、一旦消えた悪の雲が、又モヤモヤと月を曇らすやうなことはありますまいか」

「そりやア何とも保證は出來んが、さう申しますと、雲が出たり引つこんだりおや、氣が出たりするか」

「それでは改心も事によると、戻りをする事がありませうね」

「ウム、それも何とも知れん。人間は凡夫だからのう」

「もしや曉川さんは昔の悪人に戻つて、折角を飛び出し何か悪い企らみをしてゐる所へ、あとから緒方さんがおいでになるとしたら、何か又恐ろしい事件でも起るのではございますまいか」

「まさかそんな事はあるまいよ」

「小父さま落着いてゐらして構ひますわ。私何だか心配になつてなりません。ねえ小父さま……」

泣き聲になつて參ります。

「イヤア、困つたお嬢さんぢやなア。それでは我輩に第一の様子を見に行けとでもいふのか」

「ヱヽ、さうして下されば安心ですわ。小父さま、お願ひします」

「君ばれの我輩が行つて事の納むる位なら、第一人でも察することはないよ」

「でも小父さまア……」

花子が悲しき聲を聞いて、かうなつては仁輔も聞かされ、

「ハヽヽ、それでは一つ花子司令官の命令を受けて、牛九郎と出動するか」

やをら腰を上げた牛九郎、別に身仕度もせず付添の藩士を立ち出でました。が扨どつちへ行つていゝのか」と門口で立ち話をして居ります。と、表から出て來た花子が、

「アラ小父さま、まだそこにゐらしつたのですか」

「ヤア花子さん、どつちへ行つたものか方角が分らん、御命令を出して下さい」

「御冗談ばかり仰しやつては困ります……では小父さま、かうしたら如何」

傍へよつて來ると花子が、仁輔の前へてをりました彼の太のステツキを受取り、両手で捧げながら何やらしきりに祈念をして居りましたが、探索の最中ヘスツクと立て、ポーンと手を放すとステツキが、右手の方へ倒れました。牛九郎が、

「花子さん、それや何の眞似ぢや」

「占つて見ましたの。ステツキが此方へ倒れましたから、緒方様のお出でになつたのは、この方角だと思ひます」

「ハヽヽ、面白いことをしなさる。さすがは花子さん、占ひで……」

「……ツちへ戰避して居るか」

まつだ山手の方へサツサと歩を進めました。その後ろ姿を見送つてをりました牛九郎、花子、と息を見合せ……

## 大阪商船　鮮滿出帆

◇北鮮◇西鮮◇南鮮　旅客　貨物

△北鮮　雄基　下關發各日午前　　月　日
威鏡丸　八月五日
慶興丸　七月三十日
永興丸　七月二十日
△北鮮より台灣行
河南丸　八月十日清津發
▲北鮮より京阪神行　河津、城津、端川、興南、元山、長崎、門司、高濱、大阪、神戸
▲北鮮より大阪行　月一回
▲仁川南鮮各地より京阪行　月二回
▲西鮮各地より京阪行　月二回
▲南鮮より大阪行　月四回
▲釜山濟州島より大阪行　月六回
▲右定期船の外臨時船多數あり
▲釜山より中國行
あらすか丸　八月十四日釜山發
內地各港、新嘉坡、ペナン、コロンボ
九州丸　八月十九日釜山發
△釜山より北米行
めき志こ丸　八月廿二日釜山發
長崎、神戸、横濱、ロスアンゼルス
△門司より基隆行
高千穗丸　七月廿七日
蓬萊丸　七月卅一日
△門司より神戸行大型船多數あり
京釜府南大門通二丁目
**大阪商船京城支店**
電話本局(2)二〇三〇・一〇三三


まんざい

## ワカナの女先生

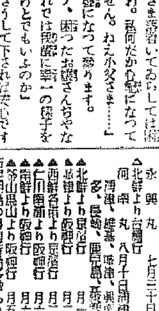

田中英一・選　松本英一・作曲

ワカナ・一郎吹込

テイチクレコード

幼稚園の巻　小學校の巻　卒業式の巻　學藝會の巻

★ワカナ一郎新作品
★全國婦人大會
★ワカナふし
★ワカナの泥棒退治
★ワカナの女鵬優

毛は藥へ

## フミナイン

# 博士創製の毛生え藥

◎田中醫學博士方劑
◎說明書無代進呈

田中醫學博士創製の毛生え藥フミナインは毛髮の發生を促進し、その脱落及び變色を防ぎます。即ち禿髪、薄毛、脱毛、抜毛、早白髪の根本治療となり、且つ婦人の毛髮のあるべき部分の毛髪の薄きものを濃くし、又頭部の毛根にても三ヶ月にて漸次分ちます。

お用ひあれ。

（全國藥店にあり）

フミナイン價　五十錢、九十錢、一圓六十錢、三圓、五圓五十錢。送料內地十二錢。萬一品切の節は代金を添へ左記發賣元へ御注文あれ。郵呈致す。

類似品多しフミナインと御指名の上御買取り下さい

發賣元　東京藥院　東京市芝區田村町四丁目　電話芝四三一八七四番　振替東京二八三一番
東京藥院　大阪市南區十字病院前　電話天王寺三五六番　振替大阪五〇八一八番

優秀二基性アミド製劑

## 強力リベール

淋疾

鋭敏なる殺菌力を有し内服後尿は清澄し數日にて殺菌・止痛・消炎の治療效果を示現す

三圓、五圓、十三圓

各藥店にあり　大阪　竹村製劑所

ビタミンB

## 胚芽米の五百倍

保健劑 **イマツビタ素**

病人は治り早く、弱い兒は丈夫に育つ

病人が衰弱してゐるのも小兒が甘い物をほしがつて御飯を食べず虫やカンが弱く病氣に罹り易いのも皆ビタミンBの缺乏が主な原因です。それでは理研の今津博士が研究した、胚芽米の五百倍のビタミンBと多量の必要な化合物を含有する保健劑イマツビタ素を召上るへし。東京京都大阪各百貨店藥局に有り。（振替大阪一〇二五七番）

## 銅・鉄の増血作用

増血劑

# ヘミナール

（登録商標）

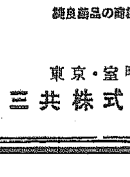

貧血に對する増血劑としては鐵劑のみにては效果不充分にして銅の作用を併用せしむることにより完全なる増血作用を呈することを認める

この見地に立てるヘミナールは有機燐酸の銅塩・鐵塩・マンガン塩を主體とし之にビタミンB・骨粉を配合せる理想的増血劑なり

（二五瓦・七五　一〇〇錠・八五）

優良藥品の商標

東京・室町　三共株式會社

001 L.026

# 頭痛にノーシン

タバコのみの

# 齒磨スモカ

そりやお前　莨はたべても　スモカまではわしや知らぬ！　と云ふにおんなじ理窟ぞへ　ようまアぬけぬけとその口で……

定價十五錢　小賣店ニアリ　轉草化粧品

大阪市西區川口町　壽屋株式會社　94

# ランランチック

髪の潮害を防ぎませう！

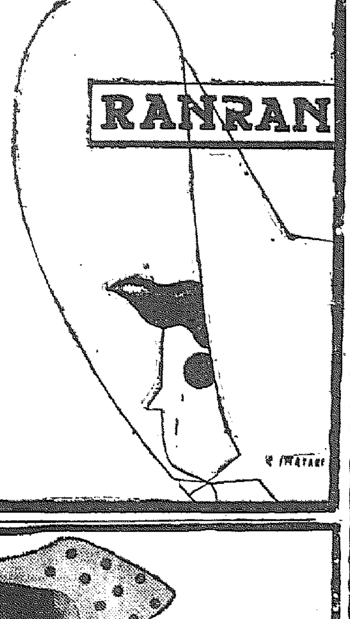


分銅印　シオノ新藥

潮水と汗に
荒らされ勝ちの皮膚は
水虫の蔓る絶好の温床
清潔と乾燥……そして
ポンホリンの一塗りは
痒い痛い水虫を解消して
海濱の生活を樂しませる

大瓶　六〇セン　小瓶　四〇セン

シオノアスピリン製造元

株式會社　鹽野義商店

大阪市東區道修町三丁目　東京市日本橋區本町二丁目

水むしに

# ポンホリン

SPO—208

# 現狀維持を一擲 新態勢樹立促進へ

## 貿易對策打合會の半島側意見決る

內外地を打つて一丸とする貿易對策打合會に臨む、本府の態度を決定すべき下打合會は去る廿二日本府第三會議室に於いて關係局課長集合協議を重ねたが、結論は朝鮮の貿易を飛躍せしむるためには現狀維持を一擲して新機構による新態勢を執らねばならぬが、飽迄朝鮮總督の指導監督の下に置き、半島貿易の伸長を期し得る組織とすること、而して輸出用原材料の圓滑なる配給を確保する萬全の方策を講ずべきであると云ふに意見の一致を見た、なほ中央における對策も未だ決つてゐない狀態なので非販賣課長が廿四日京城發東上、中央の方針を聽取の上、商工方針に則り內地側と打合せを行ふこととなつた、從つてこれが方針の具體化は內地における打合後でないと決定せぬ

綿、道より受けた命令によつて配給所に請求、これを移入組合がまとめてその分の材料配給を受け內地のメーカーに製造させ移入配給する、但し忠北南、江原三道は商店があないから直接在の商店に入れる[illegible]

# 獨斷的統制排除 圓滑なる聯絡を

## 本府、各道へ方針明示

各種物資の配給統制はあらゆる部門にまで徹底し來り、將來一層その度を高めることゝなるが、これが爲め各道によつて夫々の統制を行ひ各道間、本府との聯絡を缺くことが、しばしばあり、甲道で買つた物を乙道で取れず、或は公定價格の齟齬等[illegible]本府の方針は一致を欠いてゐるにもかゝはらず本府の行政的干渉となつてゐることもあるので本府では二十二日より開催の各道經濟部長會議（經濟警察聯絡會）を機會に、この點を指示し將來斯かる事の無い樣、あらゆる部門に渉つてその運營をするといふ指示と同時に本府と緊密な聯絡を取り配給統制の圓滑を期すべく[illegible]

### 水組聯評議員會

朝鮮水利組合聯合會では來る二十[illegible]本府企畫部が比較檢討の上[illegible]次の如く事項につき協議決定をなす
一、規約
一、事業計畫
一、會長選出の件
一、土地改良協會の件
一、その他

### 雜穀 打合會開く

雜穀等の配給統制に關する打合會は廿二日午前九時から本府第一會議室に於て開催、本府から農村關係[illegible]官、及び各道[illegible]關係者出席、雜穀の配給方法、[illegible]農の價格の[illegible]等につき協議した

# 小運送合同進捗

## 現在の統合率八五%

反對派の運動をよそに小運送合同は局勢の漸次を可能にして不穩味ながら買收の進展をみせてゐる、局送の統制運動は廿六日ごろとみられるが、これを機に[illegible]合同運動に[illegible]新局面が展開せられてゐる

かくて來るものと思はるものとの途は明らかとなつて更に合同は最上段終コースに入ることになつた、廿日現在における一驛一店地の買收成績は[illegible]千廿五店中買收済三百八十九店卅八パーセント、進行中四百八十八店[illegible]八パーセント、未着手百五十六店一五パーセント、[illegible]二百三十四店[illegible]パーセント、限定含む五十八店五パーセント、すでに統合[illegible]六十八パーセント、十日現在に比して[illegible]

の如き統制機構を決定したゴム、チューブに關しては昨年十月移入組合を結成したが新に配給材料を加へて朝鮮自轉車移入組合を結成、各道に配給所を設け、各郡邑の小賣業者を以て配給組合（郡を單位）を組成し、新業主事、監督[illegible]にて小賣業者代表を以て組[illegible]による個人[illegible]の消滅に努力し

三百萬圓の統制會社を作らせ、過去の實績によつて株を持たせ、株主には一切の鄕、小賣、商人、業者を除く[illegible]全鮮を中部、西部、北部、南部の四地區に別ち[illegible]配給するもので、業者は會社の[illegible]と緊密な聯絡を[illegible]

### 朝取取引員

五 昭和證券
京城府明治町
電代表本二一二六

# インフレ對策決定

## 貯蓄、貸出の抑制强化

現下のインフレ對策その他三要項に關し協議する各道財務部長會議は去る十九日より四日間に亘り開催、インフレ對策として貯蓄の强化方策、退藏資金の吸收、退藏の防止等が中心問題となり熱心なる討議が行はれたが、統制强化策につき大要左の如き決定をみた

一、貿物價格、資金統制を全鮮に普及するため先づ府郡に重要都市においては百貨店を中心として專門店に買物券發行を實施
一、無盡會社の小額的信用施設に努力すること
一、金融組合小額融資の普通改善を特に考慮すること
一、小口貸金と農村收穫資金は抑制する
一、銀行資出の抑制は業者の時局認識と公共性の强調により强化すること
一、貯蓄組合を全鮮的に[illegible]對する手は全鮮的にこれを一元的中心に統一すること
一、[illegible]物資共販の貯蓄に關して[illegible]を決定する

する、方式は京城に做ふが地方の實情に應じて[illegible]自制すべきこと

### 林檎成育順調

本年度の林檎は開花當時寒冷の爲に[illegible]被害が出たが、其の後天候に恵まれ順調で生育中であり、[illegible]十二圓であつて前年の[illegible]收穫價格は三百八十[illegible]大部分は大邱系であるが本月末頃よりは[illegible]滿洲、中南支方面向けも[illegible]價格も[illegible]の情勢に[illegible]

### 商銀廿四日總會

朝鮮商業銀行では廿四日午前十時より株主總會を開催、上半期決算の承認を附議する

### 錦紡市着船許可

地元業者に衝擊
錦紡の[illegible]北鮮[illegible]によれば[illegible]

# 自轉車の移入圓滑を杉言

十三日京城商工會議所

[illegible]として京城商工會議所では二十一日に[illegible]年販賣一千四百萬圓に達する朝鮮自轉車は殆ど內地よりの移入に仰いでゐるが、最近全國的統制強化のため移入困難となり、これが對策として本府では鮮內自轉車移入[illegible]を設けて移入販賣部の[illegible]せしむる案を提出、業者の意見を徵してゐたが、これに對して業者側は移入組合案を作成、二十日午後一時から京城ホテルに朝鮮自轉車組合、朝鮮自轉車タイヤ、チューブ移入組合の聯合會を開催、都市組合員外參加からの代表者十餘名が本府當局に提出して協議[illegible]

# 奢侈品禁止令

## 經統連絡會趣旨徹底

奢侈品製造販賣禁止令に協力するため經統聯絡協力聯絡會では廿三日八日會員の名で各協力會員に次の如き通牒を發した、これに對する業者側の意見は取まとめて總督府に通達される
一、法令による製造禁止物品の新規製造又は仕入をなさゞること
二、販賣禁止物品といへども[illegible]に努めること
三、會員たる組合をして禁止品の在庫は七月十五日現在手持數量を調査すること
四、[illegible]
他の製品價格及び着賃について
五、製造禁止外の品も高級品は第二次の禁止令につき[illegible]

# 朝鮮向不定期船 雜穀積取認めず

[illegible]に統制委員會の指示に基き後期朝鮮向物資輸送についての一、不定期船は原則として朝鮮には[illegible]州、朝鮮方面向けの木材、雜穀等の積取をなすことはこれを[illegible]

一、[illegible]は停船として復航は朝鮮物資の積取をなす
ことに決定、直ちに實施することとなつた、即ち今後定期以外は朝鮮の積取は出來ざることとなり不定期船は原則として朝鮮では[illegible]に就航され、復航に於て緊急重要物資の積取をなすべきこととなつたわけで事實上最初の[illegible]されてゐる

# 戰時貿易一元化

## 會社設立は九月頃

### 經濟解說 兩社の役割とは 最近

[illegible]における本邦貿易の不利、輸出不振に加へ對歐諸國の通商上の隘路等で、對滿輸出品の[illegible]を圖るためにも[illegible]
爲替相場の[illegible]によつて貿易の[illegible]
以上の如く輸出貿易の混亂の急激狀態の[illegible]としては、本邦の對第三國輸出を一層せしめ、我が貿易の施策を本邦の[illegible]ものであつた、斯くて對外貿易の精神の結果それに代るべき新市場として[illegible]の不安が大いに[illegible]されたのである

### 對歐

貿易の[illegible]を[illegible]して、計畫的貿易の一元的[illegible]輸入の統制を緊急とするに至つたのである[illegible]これを[illegible]設立に決定した「輸出品用原料輸入統制會社」をみると[illegible]會社[illegible]なりといはねばならぬ、兩會社設立は正式決定されて七月二日の[illegible]

## 爲替基金を融通

（一）ダンピング防止を中心とする輸出統制會社の輸入及び[illegible]の他に特に注目すべきことは輸出品用原材料會社の輸入及び[illegible]化は、當面中南米向商品に實施する、雜貨品については目下民間業者に統制方策を審議せしめてゐるが、大綱統制會社を新設するとなる模樣で、輸出組合に於て實施する場合にしても組合とは獨立した新機關によつて行ふこととする（二）[illegible]商品についても材料會社と密接な關係ある商品は、同會社に於て輸出統制を實施するが、その他の商品については輸出統制會社に於て統制する（三）今後輸出統制會社は輸出商品の種類別により數社を設け輸出業者を讀取り之を輸出せしめるが、買取りの場合の商品種類、輸出商を[illegible]める場合の指定及び輸出取扱先等の指定監督をなすことによつて、品質の向上を圖ると共に輸出統制の完璧を期する等である

との他に特に注目すべきことは[illegible]輸入資金にとかく缺乏勝ちなので材料會社にしても特に使用せしめ、少くとも來リンク制度用商品以外使用を許されなかつた日本銀行の外國爲替基金を[illegible]輸入資金にことかくが[illegible]からしめる方策を講じたことである、外國爲替基金は現在時價に換算して約三億六千萬圓であるが、その未使用殘高は約一億三、四千萬圓となつてゐる

### 之を斬く

既存の輸出商をして輸出せしめるか、買取りの場合の[illegible]
斬く て兩會社は來る九月頃に設立を了する豫定となつてゐる、計畫貿易振興の嚆矢に要請されてゐる新會社の運用によるその推進には興味すべきところ尠くない

公社債株式賣買引受募集
京城府黃金町二丁目一九八
山一證券株式會社京城支店
電話本局 二三五一八・二三五二〇 二三五一九・七三〇七
振替京城二八八三三

營業案內送呈
短期 現株 延米 正米
株式週報送呈
內海清藏商店
京城明治町

# 株式 軟派手詰 確り

前場 新內閣の政策發表を待ちに相場は一般に手控へ氣分濃く新東は二十二圓五十錢[illegible]

後場 小往來に保合つた後場も軟派の手詰め買物があれて新東は自二十二圓五十錢と六十錢方上放れて動揺づけられた形であるが、買人氣は依然薄くあと伸びかないものがある、その他[illegible]

### 治町書資

[illegible]

## 突込みを希望

新制制の確立によつて內外諸情勢[illegible]

## 日和見的態度

新體制の確立によつて內外諸情勢に如何なる發展を齎すか、その途が困難であつた新東[illegible]

### 朝取實物出來値

### 短期新東大引

| | 前引 | 後引 |
|---|---|---|
| 大阪 | 一三三・六 | 一三三・〇五 |
| 東京 | 一三三・五 | 一三三・四五 |
| 京城 | 一三三・九 | [illegible] |

### 川崎重工の配當力

[illegible]

## 株式（廿三日）

| 銘柄 | 寄付 | 大引 | 高値 | 安値 |
|---|---|---|---|---|
| [illegible] | [illegible] | [illegible] | [illegible] | [illegible] |

### 大株短期

| 銘柄 | 寄付 | 大引 | 高値 | 安値 |
|---|---|---|---|---|
| [illegible] | [illegible] | [illegible] | [illegible] | [illegible] |

### 東株短期

| 銘柄 | 寄付 | 大引 | 高値 | 安値 |
|---|---|---|---|---|
| [illegible] | [illegible] | [illegible] | [illegible] | [illegible] |

### 東株長期

| 銘柄 | 前寄 | 前引 | 後寄 | 後引 |
|---|---|---|---|---|
| [illegible] | [illegible] | [illegible] | [illegible] | [illegible] |

### 大株短期取引

### 現株中値

### 東京國債

### 商品（廿三日）

### 外電（廿三日）

### 金融（廿三日）

# 一般商品市況

### 京日卸賣物價

# 債券公債仲値

# 鮮魚青果市況

鮮魚 近海のアジ、ニベ、活物及鰻水の小エビ入荷豊分多量の外は大體入荷が尠くないが連日の雨にて依然保合
果實 入荷尠く堅調
蔬菜 地物連日の降雨にて入荷尠く相場堅調、原物入荷漸く冬瓜、南瓜稍々軟調の外は一齊に上伸

京城明治町一丁目 大原證券會社
東亞證券 現物部 短期部
三和株式現物店
京城最古の取引店 株式讀本 白井友之助商店
源山本源作商店 現株氣配
嶋谷汽船出帆
日鮮連絡出帆
朝鮮郵船定期
仁川より 青島・上海への最捷路
商業登記公告
法人登記公告
明治座
若草劇場
京城寶塚劇場
京劇
大陸劇場
和信映畫館
京日文化映畫劇場
朝日座
京龍館
喜樂館
浪花館

京城日報
朝刊 朝夕刊共二十頁

國圖書館 寄贈 .7.27

# 近衞首相の第一聲

## 政黨政治に修正を加へ 基本國策を大更新
## 東亞新秩序圏の設定を力說

### 昨夜の放送內容

【東京電話】近衞新首相は廿三日午後七時半首相官邸より全國民に向つて政局擔當の決意を披瀝せる左の如き放送を行つたが、右放送で近衞首相は現下の變轉極りなき國際情勢に言及して世界新秩序建設に日本自らが毅然として邁進すべきである旨を言明、これがためには國內體制の樹立を敢行し東亞新秩序圏の設定に全力を注ぐべきであることを力說したことは極めて注目される、而してこれが具體的な方途として現在の政黨政治の修正に峻烈なる一矢を放ち教育、文化、經濟體制、外交方策等の基本國策に對して一大更新を加ふべき示唆を與へた

世界の情勢は最近において急轉直下して驚くべき變轉を見たのである、歐洲の世界秩序は歐洲から先づ崩壞して今や世界の他の地域に迄及ばんとしてゐる、私はさきに樞密院議長を辭職したが、これは世界のこの重大なる變局に際しわが國においては必ず國內體制の一新をはからなければならないと考へて微力をこれに致さんと欲したがためであつた、蓋し國內に種々の勢力が對立して互に相爭ふといふことであつては力を外に專らにし得ず、左顧右眄して勇斷の貫徹を期し得ないからである、惟ふに從來政黨の弊害は二つあり その一は立黨の趣旨において自由主義と民主主義或は社會主義を採つてその根本的世界觀・人生觀が既に國體と相容れざるものがあると云ふ點であつて、これは今日急速に廻轉し拔本的に改正しなければならぬところである、その二は黨の結成の主要な目的を政權の爭奪に置くとであつてかくの如きは立法府に於ける大政翼贊の道では斷じてない、以上二つの點……政黨のみに止まらぬ、文武に於て海陸に於て朝野において上下に於て眞に心を一つにして陛下の御敎へのまゝに大政を翼贊し奉らなければならないのである 即ちこの新體制においては億兆心を一にして大御心を奉體し以てこの歴史的なる世界の重大變局に際し內外に山積する幾多の問題を敏速に適切に解決しなければならないのである……ことが出來たのでこゝに內閣は不動の方針の下に今後如何なる困難をも克服して眞直ぐに邁進することが出來ると信じてゐる、……外務との間において完全なる一致提携を見る……のでは決してない それは消極的自主外交を意味するも……

……に對し政府はその全力を擧げて國民の生活必需品の確保を期する考へである……凡そ奢侈逸樂を事として興隆せる國家は未だ曾てこれを見ないのである……本において實現して行かなければならないのである、……はなくまた口先においてではなくその魂の根本において……皇國民の錬成、これを我々は口先においてではなく……國民を養成せんがためには教育者自身道を重んずるの誠を持たなければならない、……而して眞に國體に徹し國家を擔ふべき第二の國民を養成せんがためには教育者自身道を重んずるの誠を持たなければならない……

## 對豫算方針を早急に決定せん

【東京電話】新内閣は前内閣の決定せる本年度實行豫算の實行を新内閣として踏襲するか否かを決定する必要があるので、明年度豫算編成方針を確立す……廿四日より省議を開いて檢討を進め、可及的速かに結論を得て閣議に附議することとなつた

## 宮城縣多額議員に二瓶泰次郎氏當選

【仙台電話】宮城縣多額納稅貴族院議員補缺選擧は、廿三日執行した結果宮城縣多額議員候補二瓶泰次郎氏が當選した

## 陸の荒鷲 五原附近を猛爆

【〇〇基地廿三日同盟】陸の荒鷲〇〇部隊の〇〇機は廿三日午前五原附近の……司令部所在地たる部落並に軍事施設その他を完膚なきまでに爆撃……

## 黨首が當然首相になるは所謂幕府的なものだ
## 發表事項は必ず實行する

### 近衞首相と記者團問答

【東京電話】近衞首相は廿三日官邸において記者團と會見、政治指導精神對內外政策、國內諸問題等につき記者團の質問に答へてその所信を率直に披瀝したが、その內容は左の通りである

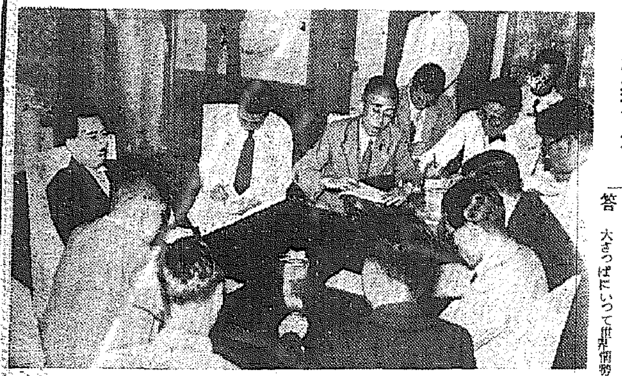

記者團と會見中の近衞新首相

### 政策の重點を國防の充實に

問 當面の政策の重點をどこに置くか

答 大ざつぱにいつて世界情勢に鑑み國防の充實といふことに第一の重點を置く、國家の總力はこの大きな目標の下に綜合し統制し一方外交方面においてはその刷新をはかる國防第一の方針の下にすべてが行くことになれば國民生活の上にも苦痛を忍んで貰はねばならぬ、國民生活の最少限度は確保する

問 新體制問題を具體化する方策如何

答 自分は樞密院議長を辭任かくしてこの新體制の確立を中心にやる考へであつたが、大命を拜するといふ事態は全く豫想をしてゐなかつたので、具體的の政策といふものは未だ出來てゐない

問 政府が直接指導する立場に立つてやるか、それとも民間の盛りあがる力を助長するか

答 自分の組閣の頭から新體制の運動を中止するのではないかといつたやうな說があつた樣だが、これは全然反對である、內閣……

### 對外政策

問 對外政策が重要であることは勿論であるが對外政策をして對獨伊、對英米の兩筋をどう調整して行くか、何れに重點を置くか

答 大本營との關係もあり且つ閣議にも附議せねばならぬ問題で只今のところはつきりと言ひ兼ねる、近いうちに發表出來る

問 南方政策處理の基本方策如何

答 南方問題についても大いに考慮してゐる

問 事變處理方策は從來の方針を踏襲するか、又近衞聲明を修正する考へはないか

答 いはゆる近衞聲明の精神は現在において少しも變らない、具體的には諸情勢の變化に應じ……

問 對ソ關係の全國的調整をどう考へてゐるか

答 どこの國とも國交調整は必要であるが對ソ、對米、對支……て對應する、汪精衞をもり立ててこれが健全なる育成に協力する一方、重慶政權の切り崩し方針は前內閣と變りはない

問 新體制準備會設置の方法、範圍並に時期如何

答 準備會の構成はたい、如何なる方法によるかは目下考慮中である、新體制といつても統帥府と政府の關係、政府自體の問題、政府議會の關係、議會の問題の如きものは政府と議會の關係、選擧法の問題は政府として案を出さなければならないと思ふが、政府がこの問題を如何やうに處理するか、野にあると朝にあるとは立場が違つて來るのでこれも考慮してゐる

問 內務大臣、司法大臣は何れの形においてもさう云ふ方面に一番接觸が多いので何れ……

問 研究を頼むことになると思ふ

問 政黨關係をどうするか

答 政黨へてゐた內閣制度の問題は一ペン白紙に臨つて改めて研究しようと思ふ、政治家の如きものも必要なのではないかと思つてゐるが、具體的にどうするとは決めてゐない、……

問 閣官補充、政府機構の問題

問 參任閣僚の補充はどうするか

答 行く〳〵は補充する考へである、新體制問題を豫想してゐるのだと考へてよからう、政府としても當面のことが非常に多いので新體制の問題には何時から着手に出るか今のところ見當がつかない

問 政務官の問題はどうするか

答 當分やはり置かないつもりだ、この制度を廢止すると云ふ意味ではないが新體制の問題を考慮に入れ然かかれば何れ置くつもりである

問 內閣制度の改革は……

問 行政機構の改革については如何

答 今日の閣議でも話が出たことだが、あつちこつちに手をつけてどれも中途半端なものになるよりは出來るものからやつて行きたいと思つてゐる改革の爲の改革に成らず運用上已むを得ないものから改革に手を染める

問 官吏制度の改革は如何

答 これは成るべく早い時期に……

問 選擧法についてはどうするか

答 これは新體制と不可分の問題でどうしてもやらなければならない、……

問 參議制度を存置するか

答 參議制度は止める考へはない、……

問 內外經濟問題

問 內政一般の施策は必然的に統制の強化を免れないが、これは強權をもつてやるのか、漸進的にやるのか

答 ……

問 東亞經濟圏の確立について如何に考へてゐるか

答 對外政策と各行の關係があり今具體的なことはいへないが近々陸海軍とも打合せた上はつきりしたことが言へると思ふ

問 國內經濟體制の改組、改編方策如何

答 國內經濟體制が今のままの經濟ではいけないことは勿論だ

### 企畫院總裁と無任所相

問 企畫院總裁を無任所相にした理由如何

答 企畫院の性質から考へても……なポストだから總裁に閣議で發言して貰ふことは必要であり、また當然であると思ふ

### 大本營御前會議

問 近く大本營御前會議を奏請するか

答 まだ考へてゐない

問 總理大臣を大本營幕僚とすることは議論のある問題でこれを制度化することはなかなか難しい

### 新體制 政黨議會

問 新體制と選擧法改正等の問題に就てどう考へてをるか

答 新體制確立のために或る部門に就ては準備會をつくらねばならぬと思ふが、……

……は、日本に於ては大權を犯すことになり所謂幕府的なものになる、私は この建前はとらぬ……

首相になるといふことは當然……建前としては一つしか黨がない、そしてその組成が……する 新體制に關といはれるが……

……私のいふ新政治體制のうちには……近い將來に……發表する政綱政策の中には當然この問題も入る、政綱政策についても出來もしないことを列べることは止め發表したものは必ず實行するといふことに重點を置くつもりだ

# 近衞內閣の政策 （下）

御手洗辰雄

### 政治機構の改革

近衞內閣第二の政策使命は國內の一大革新である、外交國策その他國內諸般の體制は擧げて國內政治の刷新改善によるといへる……

……これに 對し近衞公が新政治體制を提唱し、率先して當らうとしてゐる態度は……

### 公の手

許に既に胚胎されて居る新體制は……

### 統帥と政治の合一

……

### 近くは

……

### 國民再編成の構想

……

### 舊來の

……

### 目標は國防國家

以上は近衞內閣が早急に着手する……

### 大多數

……

### この大

……

### 現段階

においてはあら……

### 諸問題

……

（二十三日）

### 陸相事務引繼

【東京電話】東條新陸相は廿三日午前九時二十分より陸相官邸において……

### 赤間次官辭表提出

【東京電話】赤間文部次官は廿三日……辭表を提出した

### 內山孝一教授 文相秘書官に

【東京電話】……文相秘書官は日本大學……內山孝一氏に決定した

### ＝人＝

◇伊藤朝鮮林業開發理事 廿四日大邱へ出張

◇今井警察官……（日本產金振興社長）……二十四日……かつきで入城

白水社 新刊 重版 出版目錄送呈 東京市神田區駿河台……

萩原朔太郎著 評論集
# 歸鄉者
著者は詩人としても、文明批評家としても、その高邁なる精神と熱烈な……關心とが……これは「無からの抗爭」「日本への回歸」に次ぐ最近の論文集で……
四六判 二八〇頁 定價一圓五〇錢 送料十二錢

今日出海著 長篇長說
# 大いなる薔薇
橫光利一氏評
西洋文明をよく身につけた教養ある日本人が……
四六判・二八五頁・定價一圓五〇錢・送料十二錢

矢田津世子著 長篇小說
# 巢燕
……
秋山六郎兵衞氏評
四六判・三八五頁・定價一圓五〇錢・送料十二錢

松田解子著 短篇小說集
# 愚かしい饗宴
淺野晃氏評
著者は、當代女流作家のなかで、最も將來を囑望されてゐる一人である。……
四六判・三一八頁・定價一圓五〇錢・送料十二錢

エティエンヌ・ジルソン著 佐藤輝夫譯
# 中世ヒューマニズムと文藝復興
今やヨーロッパ文明は史上未だ曾て見ざる深淵の斷崖に投ぜられた。……
四六版・二〇三頁・定價一圓五〇錢・送料十錢

ロバン著 吉倉範光譯
# 異常兒 再版出來
ロバンの「異常兒」は、遂石にフランス精神醫學の大家の筆だけあつて誠に具體的で誠に親切な書です。……
佐々木秀一氏評
四六判・四三八頁 定價二圓 送料十二錢

神戶商業大學講師 徐仁怡著
# 支那語第一步
支那語の獨習書は既に數十種刊行されてゐるが、本書は……
四六判・三二九頁 定價二圓 送料十五錢

フランス語第一步 ドイツ語第一步 各一圓二〇錢・送料十錢
イタリー語第一步 ロシヤ語第一步 ラテン語第一步 エスペラント第一步 各一圓五〇錢・送料十錢
スペイン語第一步 價一圓八〇錢・送料十四錢

## 社説 眞に國民に聴け

劇的にして餘りに劃期的なる經過をみせられて國民が緊張して翹望したのであらう。第二次近衛公が政治新體制を提唱して以來國民が公に對する期待は大きい。然も公が從來の高踏的政治家に彷徨の域を脱し國民の實際政治面上に直接的政治の實踐に全面的に乘出されてゐたではあらうが、それが國民に直ちにぴつたりと來ない憾みがあつたが、それが大轉換、もつて新體制運動へ積極的に乘出さうとの決意を明かにしたとは、たしかに國民への大きな刺戟であり政治的覺醒に强いてゐた國民への歡天の感情であつたといひ得られる。かゝる國民の強い公への信頼の感の中に迎へられた新內閣であつたのであつて、國民は既にこの內に信つて現狀打破、內外國策の一大轉換を近衛公に期待すると同時に革新的人物の登用を希望して止まなかつたのである。

◇

六日間の慎重銓衡によつて出來上つた內閣の閣僚人物はをもつてすれば必ずしも新鮮とはいひ難い。この內閣閣員の顔觸れに現れたるところをもつて、次に來るべき近衛公の國政處理に對する信賴の度數が如何なる形において表されるかは、ひとしく國民の關心を寄せてゐたところである。

新首相は二十三日マイクを通じて全國民に呼びかけるところがあつたが、それは要して國民の協力に直ちに結ばするものであつたか否か、殊へさせられる多くのものがありはしなかつたであらうか。

國民の聞かんとするところは新しき外交處理の大綱と新體制の具體的方策指示にあつた。この二つこそは新しき世紀に迎つた日本の運命を決するであらうところの一大問題なのである。そして、それが政府の明徴と決意のあるところ國民は死を賭して進むべく、最後の勝利を把握してゐるのである。

◇

マイクを通して近衛公は外交の問題にふれた。世界の情勢は驚くべき速度を以て世界の舊秩序は崩壊したのであるとこれを破壞し、然も世界新秩序の胎動が他の地域にも重大なる影響を及ぼしたるを指摘して、帝國は世界新秩序の建設に積極的に寄與し東亞的立場を執らねばならぬと言ひきつたとは、蓋し歴代首相中近衛公ならではいひ得られぬところであらう。然しながらわれわれ國民は觀念的には、かゝる宣言自主性は、既に自ら堅持してゐるところであつて、欲するところは實際の政治的手段に於ける近衛內閣の施策である。然もその道は既に歴々と示されてゐるのである。

近衛公がこの時局に照應したる政策を明らかにし國民に結びつけることは政治的に最も好ましからざることであるかも知れないが、少くとも、激々たる方向を國民に示すことにおいて一般の熱意を要求すると共に、新體制に與して最も國民の間に盛り上るもの如何にして政治の上に形づけるかについて、更に一段の工夫と新しき組織力を要するものであることを斷言する。

× × × ×

# 產業關係職員の官紀振肅を強調
## 產業部長に重要指示

戰時下における經濟統制は益々擴大されるに至り、產業關係職員は一層に增員を要することゝなつたが、人的資源の不足によつて無經驗な者或は教養の低い者でも採用せざるを得ない現況となつた、然るにこれが統制が深化するに伴つて產業關係職員として任命せざるを得ない職員は民間と接觸する機會が愈々多くなり、これにつけこむ惡質商人或は統制の裏道をくぐらんとする惡辣な徒輩が動もすれば、誘惑或は賄賂政策に出でんとする者無しとせぬので、本府商工課では廿二日から本府で開催の各道產業部長會議に對する打合せに際し

一、產業關係職員の教養訓練並に官紀振肅に關する件

を指示し、各道において夫々適當に指導することゝしたが、一般の職員に對しても重要部分をかけぬやう大いに接觸するとともに不正行爲の絶滅をはかるべく警告するところがあつた

### 荷物事故防止打合會

鐵道局營業課では來る廿九日午前十一時から同所會議室で、卅一日午前十時半から光州自動車協會で各荷物事故防止打合會を開催することになつてゐる

## 森林關係職員 漸減傾向に對處
### 農林局待遇を改善

物價は益々騰貴を示し一般俸給者の生活が各方面で論議されるに至つたが本府農林局では森林主事補の月給平均が三十八圓程度、主事になつて四十五圓程度といふ低額であり、警察、教員等は比較にならぬ有様で從つて森林關係職員は漸減の傾向にあるので明年度においてこれ等下級職員の待遇改善に全力を傾注すべく豫算編成を控へて檢討を進めてゐる

### 土改協會解散

朝鮮土地改良協會では廿九日九時より理事會を、午後二時より總會を開催、解散を決議することゝなつた

### 雜貨仕入困難

商工省では今後鮮內向雜貨の輸出を抑制することに決定、實施することゝなつたがこれが原料は日增不足なるものがあり特に鮮內在主の內地製品の仕入には不成立の見込を與へるものとして注目されてゐる、因つて今後、朝鮮向は織物、人絹織物、綿ゲ綿の屋內消費以外は

## 無煙炭需要減少
### 內地業者仕入手控で
### 山元は增產抑制を考慮

最近の內地炭の急激なる增產は九萬トンの朝鮮無煙炭の移入に阻害を來し、年四十萬トンの無煙炭移出は販路の狹隘で行き詰まつた形となつてゐるが、主因は大阪、名古屋地方における燃料の轉換によつて鮮內仕入の手控へとなつたものである。手持は行きすぎ狀態を示し內地移出が行詰り、これが處理は不可能時代の過剩在庫を呈してゐる。鮮內需要の增加も計畫的にほど遠く、ますます過剩を招來する懸念が強いにかゝはらず鮮內需要不足は依然解決される見込みなく增產の抑制すら考へられてゐる

## 無任所相の歷史

【東京電話】星野新企畫院總裁は近衛新內閣に無任所大臣兼企畫院總裁として入閣するに決定したが、從來企畫院總裁は內閣書記官長と同一人としての國務大臣の資格を許され所管事項に就いて特に説明を行ふ程度に止つたが、物動計畫を中心とする國家總動員計畫の設定遂行が愈々重要となり更に國防國家體制の確立に邁進するわが國の國策はこれら國家總動員計畫と最も不可分の關係に入りつゝある情勢にあるので、近衛公は特に企畫院總裁の地位を重視し將來これを強大化せんとする方針の下に星野氏を無任所相として企畫院總裁を兼任せしめたもので、將來における企畫院の強化を意味するものと注目される、而して無任所相設置は內閣官制の各省大臣の外特に依り國務大臣として內閣員に列せしめることあるべしとの規定によつて設置されるので既に黒田內閣における黒田清隆、伊藤博文、第二次伊藤內閣における黒田清隆、濱口內閣における阿部信行中將、平沼內閣における近衛公の四回の前例があるが、明治二十一年の伊藤公の場合は憲法上の規則なく憲法施行前であつたし、明治廿八年の黒田伯の場合は直ちに首相代理となり、昭和五年の阿部中將は陸相代理となり、昭和十一年の近衛公の場合は平沼內閣の實質的な延長であり、憲法運用上首相たる近衛公と緊密な連絡を保つ必要上平沼首相の熱心なる要望によつて就任となつたもので、今回の星野無任所相の場合とは大いに趣を異にしてゐる

# 新內閣に要望する經濟政策の前提要件【上】
田沼征

### 新內閣の責務

內外非常の時局下に四度び政變を迎へた、前政變以來三ケ年、四回に及ぶ內閣の更迭はそれが從來のやうな政變であれば單に一つの繰り物である、然し今次の政變は我國政治局面にとつては當に新たなる轉換期に到つて去る「國際情勢」に目醒つて遅るるも已むを得ないところから、或は最近一代の內閣の如く無爲の中間的存在をつゞけて霧の如く去るのも亦一つの運命であるかも知れない

しかしながら、個々の政變にも拘らず常に變らざるものは國民である、內外緊張の國民中にあつて斯かる時局下に求められつゝある國民を前にして今次の政變も新體制の確立を期せねばならない

### 新經濟政策の大眼目

しかし然らば、新內閣は何を爲すべきか?

私はまず第一に經濟的自給自足の確立と東亞共榮圈の確立を要望したい

一、新たる經濟體制の確立
一、經濟行政機構の刷新
一、東亞經濟生活圏の確立

### 東亞經濟生活圏の確立

先づ問題となるのは、東亞經濟生活圏が如何に規制して行くかの根本方針を確立することである

### 根本方針明示の必要

### 筆者紹介

（前企畫院調査官、財政經濟研究家）

## 商業組合法改正

【東京電話】政府は小賣業者の轉業に伴ひ、種々の方法を講じて商業組合法を改正することに決定、期待されてゐる

## 大阪商船會社 後任社長決定

【大阪電話】大阪商船では村田省藏氏の入閣に伴ひ後任社長を決定した

## 機構整備、割當增で 砂糖配給緩和か
### 割當は家庭消費に重點

## 潤葉樹を增伐
## 用材不足を緩和
### 農林局各方面から檢討

## 麥粉配給で業者側協議

## 降雨で輸送力減退は記錄的

# 配船の國策會社案
## 新內閣で愈よ具體化か

## ヒトツク解説 新政治體制と財界

# 工事缺損補償金
## 契約額の大體八割か

## 昭和水利と大同江 水電連繫に內定

## 鮮銀券發行高

## 夕刊後の市況

## 放射線

## 工事入札 豫告・結果


第一書房 戰時體制版 各冊78Sen
東京市麴町區三番町 振替東京六四三三三 電話九段(33)一四一五・三三四四

ヒットラア 室伏高信譯
我が闘爭
世界新秩序建設の大指導書!! 獨逸の勝利此精神にあり
世界を變貌させる大噴火山!! 刊行以來五百萬を突破!! これヒツトラア總統の政治的、思想的血肉の書であり、その情熱と榮光の自傳として大衆の心奥深く迫る國民の書!!

僕は斷乎たる排英派の一人である。日支事變以來、我々は英國のために如何なる邪魔だて、妨害を受けたかを思へば、僕は當然暗涙なきを得ないものがある。茲に本書を刊行した所以は、今こそ本書をもつて親英派の迷妄を根本的に打ち破るべき好機到來を僕は信じたからである。
僕は自己の主張を直接表面的に發表しないが、然し僕は自己の出版物を以て最も強く自己の意見を主張する。從つて『倫理御進講草案』並に『日本二千六百年史』の巨彈を放射したことも、之に依つて我が國體精神の向ふべき道程を明白にし絶叫したのである。今や我々は國家總力戰體系の確立に急ぐべき時に、戰時體制版の巨彈として『我が闘爭』を送る所以を明らかにする。
第一書房 長谷川巳之吉 敬白
初刷二萬五千部即日賣切 二刷二萬部即日賣切 三刷二萬部即日賣切 四刷二萬部即日賣切 五刷二萬五千部即日賣切
六刷二萬部增刷發賣
價七十八錢

第一書房 戰時體制版
石渡前大藏大臣序
大藏省主稅局事務官 片岡政一著
戰時下に於ける國民の稅法
誰にも平易に解かる稅の話!! 稅の書物に定評ある第一書房が稅知識國民普及運動としておくる改正新稅法の知識と實際!!
我々は最早稅務署の强制によつて稅を負擔するのではなく、自ら稅を計算し納稅しなければならぬ。その分に應じて國費を、戰費を分擔しなければならぬ。この良心から迸り出る國民の熱意の表現は國民の稅に對する明快な理解の下に初めて遂げられるものである。國民の稅を掛ふものは國民の稅法を知らねばならぬ。本書を戰時下國民經濟の基本的了解書として世に送る所以である
四六判三五六頁 定價七十八錢

第一書房 戰時體制版
杉浦重剛謹撰 倫理御進講草案 三十萬突破
法學博士 大川周明著 日本二千六百年史 改訂版近刊

第一書房 新刊書
ジャン・デルベ 青柳瑞穗譯 スエズ運河
伊太利が火蓋を切るに及んで、スエズは愈々世界注視の的となつた!! この運河は如何にして成つたか? 征服
定價一圓五十錢
スタインベック 新居格譯 怒りの葡萄 上卷
アメリカ資本主義の背後に横たはる深刻なる現實を描破して本年度ピュリツアア賞を得た劃期的長篇。
定價一圓五十錢

大增刷發賣!! 石山福治著
最新支那語大辭典
四六大判 一七九二頁 定價十圓
包容語數は最大量、俗語・方言・隱語の豐富、新語の蒐集と解說の權威、支那語大辭典たると同時に模範した漢和辭典の役目を兼備せる著者三十年の研鑽の結晶品



濃厚肝油 ビオスボン
液体 柔軟ゼラチン
濃厚ビタミン油 A 五〇〇〇單位 D 一〇〇〇單位 含有
葡萄糖 白糖 燐 カルシウム
ビタミンを破壞させぬ 正しい構造
ビオスボンの構造はビタミン破壞の唯一の原因である空氣及び光線を皮・膜・カルシウム・葡萄糖・白糖等の栄養劑にて完全に遮斷してあるので絶對ビタミン破壞の心配がありません。
肝油製劑の効力はその含有量によつて決定されます。
破壞されると効力が皆無になります 大人一日の必要量A一萬・D二千單位です。お勧めの節、購買、現位に特に御注意が大切です。
嚙み碎いて美味しく服めますからお子様でも喜びます。
定價 二圓・四圓・八圓・十六圓



生きた血色
みた目だけで、きれいな赤をへつけると、かへつておかしい。これは血色をもとにして、作つたのです。のばすと、そのよさがはつきり分る。パピリオ頰紅 二色



ORIGINAL PERFUME
原料香水 オリヂナル香水
普通香水に比し三十倍の濃度を有す!
本品は世界各地の名香三十八種を藝術的に調合した、原料そのまゝの香水です
◇
香料大商店にも得られず、品質には絶對の責任を有します
趣味の薫り
・ローズ
・リラー
・バイオレット
・ヂャスミン
・ヘリオトロープ
それぞれ個性がくつきりとして云ひ知れぬ情緒が味はれます
東京市日本橋區本町
本舗 株式會社 安藤井筒堂
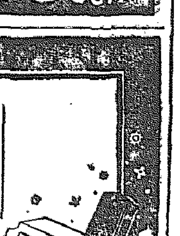

# 米國の夜間野球 三

## 打率に影響なし 蚊の猛襲が一寸惱みの種

夜間 ゲームそのものは一寸見た處、成程サーカスのやうに見えるであらう、その照明裝置といふのは八つの塔からなる照明燈で月額なもので塔の一つ一つは千五百ワットの燭力を持つてをり地上百五十呎の高さから照明を照射する仕組になつてゐる、ニューヨーク・ジヤイアンツのポロ・グラウンドでは八百五十燭（ヘニッツ・フイルドは八百燭）の照明が施設されてゐてその光力は一塁高距離ともいはれてゐる

そしてかうした人工照明の下ではダイヤモンドの輪郭は晝間のやうに輝き外野の芝は目に眩しいほどである、そして余興的のない選手達が活潑に試合してゐる

光景 が見られるのである 晝間の試合も夜間の試合と他もなく確かに立派な價値のある野球眺望である、その職能にナショナル・リーグ稱揚係ビル・ブラントが契の如く興味ある數字を示してゐる

昨年行はれた同リーグの夜間試合廿一のうち試合は一點の差で勝敗が決せられた、これは全體の四七・五%に當つてゐるが晝間試合では一點差試合は二〇・五%であつた、シヤット・アウト試合は晝間の二四%に對して九・五%（二試合）であり、夜間試合は夜間ゲームが一九%、晝の試合がたつた八%となつてゐる

打撃 率は夜間照明の下における夜間ゲームでは投手が有利であるかといふことが屢々論議されてゐるが夜間ゲームに於ける打撃は晝と同じく變りがない、シンシナチ・レッヅのヴアンダ・ミアー投手が一昨年連續二回の無安打無得點試合を演じたが、その記錄の一つは夜間、一つは晝間の試合であつた

氣持 がよい」といつてゐる、クラブの役員側ではいろいろ方策を講じて試合に臨んでゐるが、また夜露の中で試合をすると嫌がる選手もある、ジヨージアで夜間試合を始めたところ、二回でコールド・ゲームを宣する騒ぎになつたことがある、といふのは、蚊の大群が襲つて觀衆を場外に退出してしまつたからである、これなどは夜間試合の惱みの種であらう【相良】

---

## 全鮮中等籠球 南鮮豫選大會 試合番組決定す

廿六、七、八の三日間京城體育館YMCAコートで擧行の全日本中等籠球選手權全鮮中等籠球豫選南鮮豫選大會の試合番組が廿二日主催朝鮮大日本バスケットボール協會朝鮮支部より發表された

| 實業學校 | | 中等學校 | |
|---|---|---|---|
| 協商－普商 | 27日 2.00 | 東中－中央 | 26日 3.00 |
| 京商－龍師 | 28日 5.00 | 龍中－培材 | 26日 3.50 |
| 東商－ | 27日 3.00 | 徽文－新村 | 26日 4.40 |
| | | 養正－徽文 | 26日 5.30 |
| | | 景福－英彰 | 26日 6.20 |
| | | | 27日 5.00 |
| | | | 27日 4.00 |
| | | | 26日 4.00 |

なほ實業校はトーナメント法により、中等校はリーグ戰で優勝チームを決定して優勝チームは優勝者を決めることとなつてゐる

## 鮮滿對抗競技 籠球朝鮮豫選 廿九卅兩日開く

鮮滿對抗競技籠球朝鮮豫選は廿九、卅の兩日開かれるが（時所未定）申込は廿五日まで京城明治町タチヤラ内大日本籠球協會朝鮮支部へ

## 講道館の講習

講道館の大本山講道館では八月から夏季講習の如く各地で...を集めて前例の如く講習會を開く毎年の如く開催されてゐるので左の如く各地において

【柔道講習會】八月四日—十日、講師派遣...

## 全京城惜敗 對新京電業野球

【新京電話】新京電業野球部と全京城の試合は廿三日午後四時十分から新京競技場において行はれ（略）四回四氏、五回電業一點、京城五回...

| | |
|---|---|
| 全京城 | 001010000 2 |
| 電業 | 00001101A 3 |

## 神宮冬季大會 札幌で打合會

【東京電話】第十一回明治神宮冬季大會は明年二月四日から六日まで札幌市においてスキー、スケートの綜合競技を開催することになつたので、百屋はスキー、スケート兩競技により北海道スキー競技聯盟が組織され諸般の準備を進めてゐるが來る廿一日より三日間札幌で打合會が開かれることとなつた

## 國民皆泳學童水泳

第一回國民皆泳全國學童水泳大會は八月二十日神宮プールを中央會場に全國各地プール、海岸、河川、湖水等で午前九時三十分から、ラヂオ放送により一齊に擧行されるが、參加希望學校は八月十五日までに所屬管轄官署を通じて本部に通知すればよい

---

## 南加籠球邀手の日本代表陣決る

### 巨人に備へ長人選拔

今夏八月來朝する米國南加大學籠球チームと九、十の兩日にわたつて對戰する全日本籠球代表選手の選考方法につき大日本バスケットボール協會では全日本選考委員會を開いた結果このほど牧山主將以下左の通り十名が決定した

南加大學は平均身長六尺以上で寸位までもあり體重も二十貫から二十三貫の巨人揃ひなのでこれを向ふにまはして日本代表選手も東西大會の顔ぶれとは相當異にして六尺四寸の選手をセンターに起用、米國生れ邦人第二世の加州大正選手であつた六尺餘の大選手等を加へたほか朝鮮選手も同協會で加大と競合をするのであまり加はらず左好適一人だけとし、現在立大在學の朝鮮出身選手が選手として自重してゐるが開幕迄を兼ねて主に指揮に當ることになつた

代表選手は廿二日午後六時から神宮外苑コートで合同練習を開始、連日練習を行ひ大會前一週間合宿する

【日本代表選手】

立教 牧山、森 ... 明治 ... 法政 ...（以下略）

## 國防獻金

一金十三圓本社取扱▲一金五十圓 京城府永登町二ノ六 五 安田生命保險株式會社京城支店有志一同▲一金一圓 京城府某小中學校第二學年 張某▲日計金五十一圓也 累計金八萬二千四百八十九圓〇二錢也

## 皇軍慰問金

一金二十一圓 京城府南山町一丁目 芳久德市一同▲一金一圓五十錢 京城北公立小學校局前某小分團員▲日計金二十二圓五十錢也 累計金八萬五千七百十一圓六十錢也

總計金十六萬八千二百圓六十二錢也

## 競歩世界記錄 濠洲陸上の躍進

【シドニー同盟】濠洲陸上界は戰時下に拘らず興隆著しく好記録を...

---


# 中央公論 八月號

定價壹円

**組織の條件**（巻頭論文） 清水幾太郎

生産力擴充計画の進路 經濟問題研究會

世界変局とソ聯邦 具島兼三郎

**新政治體制の出路**（特輯）

學國新體制の構想 室戸健造

▽新體制を阻むもの 津久井龍雄

▽近衛公の政治性 杉山平助

▽强力体制と産業労働組織 中林貞男

**大學の理念** 天野貞祐

イギリスの經濟的抗戰力 益田豊彦

重慶政府の戰時交通建設（重慶抗戰力の研究…） 岩城俊次

現實ソ聯を觀る 土居明夫

★★

本朝画人傳 村松梢風

★印度を擔ふネールー J・ガンサー F・ガンサー

佛印援蔣ルート踏査記（東亞同文書院學生の決死的踏査記） 岡田晃

人形師藝談 天狗久

水・水・水 城川志満

**維新變革の經濟的要因** 土屋喬雄

曠野詩集 北川冬彦・（短歌）旅 窪田空穂・あぢさひ 四賀光子

（俳句）病閑句抄 大森桐明 髪洗ふ 中村汀女

■北京だより ■上海だより

**嵐の前に立って** 小松清

**巴里退出記**（巴里特稿） 藤田嗣治

＝創作＝

或る女の半生 丹羽文雄

乳の匂ひ 加能作次郎

現代文化の心理（文藝時評） 中村光夫

ロ文學の二十年 宇野浩二

アメリカの白書（世界戰局と米國外交） アルサップ キントナー

**十三本目の木** 戯曲 アンドレ・ジイド 堀口大學譯

**斯くあるべし新體制**

産業報國會 阿部知二・土屋喬雄

産業組合中央會 石川達三・木原通雄

帝國農會 宮澤俊義・中野重治

大日本青年團 上田廣・林廣吉

壯年團 橋本欣五郎・岩淵辰雄

大日本青年黨 本多顯彰・石橋湛山

東方會 後藤隆之助・山川菊榮

國民運動研究會 町田梓樓・濱田尚友

日本經濟聯盟 渡邊多惠子・今中次麿

工業組合 細川嘉六・加藤勘十

石炭聯合會 船山信一・鈴木安藏

日本發送電 兼常清佐・今井登志喜

協調會 神近市子・根津知好

淺野晃・清澤冽

河野密・赤松克麿

藤森成吉・窪川鶴次郎

原祐三・芦田均

下村亮一・丸川賢太郎

齋藤龍太郎・上司小劍

穂積七郎・淺沼稻次郎

國民學術協會公開講座 聽講者募集 詳細本誌52頁參照

主催 財團法人國民學術協會 後援 中央公論社


---


# 皮膚病

膿み爛れ痒く堪へ難き夏の皮膚病退治には

外用常備藥 三三

と評判…評判！

（定價）二十錢 三十錢 五十錢 一圓 二圓 藥店にあり

本舗 東京神田明神下 師岡天然堂

NO—49



# スフも毛類も若返る

**アルカリ性** の洗劑（せんたく石鹸）で揉み洗ひすると毛類はちぢみスフ人絹類は傷む上に褪色する怖れがありますが

**中性** の化學洗劑（センタックス）を用ひますと、僅か十分間つけるだけで揉まずに汚れが落ち絶對に生地を縮めたり損めたり褪色させることがなく新品同様のフックラとした色艶に更生して時間的にも實質的にも極めて經濟です。

■お洗濯の時間はたつた10分間です

もまずにおちる

**センタックス**

五〇セン 一円

資生堂の特許新洗劑

■特長
■十分間つけただけで汚れが落ちる
■生地を損ぜず縮めず褪色させぬ
■乾きが早く白地を黄變させぬ
■井戸水・溫泉・海水でも有効

東京 資生堂 銀座



國策繊維スフの正しい取扱ひ方

## 講演と實演の會

講師 前東京工業大學色染科教授 現文部省囑託 資生堂顧問 青木良吉先生

| 日時 | 會場 |
|---|---|
| 七月二十四日 午後一時 | 開城府滿月小學校大講堂 |
| 七月二十七日 午後一時 | 清津府公會堂 |
| 七月二十八日 午後一時 | 會寧小學校講堂 |

會費不要



●父さんは會社へ、僕は學校へ、ノーシンをポケットに●

效く 粉末濕布 藥 ビスメン

强力治淋劑！ 慈善堂發賣 タトリン



# 毎朝…ヒゲ剃り後に

黄色・白色

涼しい一滴

# レートフード

お母さんのカクシ化粧にも—お姉さんの湯上りにも…

# 中鮮京日

京畿道通信網
仁川支局 電話三五七〇番
永登浦支局 同 三一六番
開城支局 同 四一九番
水原支局 同 三三三番
驪州・坡州・江華・廣州・平澤・楊州・利川・安城 各通信部

## 苔むす勇士の墓
### 美はし村民が手入れ、慰靈祭
### 遺族の方よいづこ

【驪州】驪州郡內に一基の苔むした淋しい石碑がある、去る日清戰役の勇士步兵一等卒故井上福太氏の墓碑で部落民は今回これに手入れし勇士の英靈を祈ることになり來る九月中に慰安祭を計畫中で遺族を招待し盛大に執行の筈であるが遺族の住所不明のため各方面に照會中である、心當りの方の通知方を望んでゐる【寫眞＝苔むす井上福太の墓碑】

## 學校防空の徹底
### 江原道當局指導に乘り出す

【春川】時局の緊迫化せる現下にあつて學校防空の重要性もまた益々加へられてゐるので學務當局では防空思想の普及徹底を圖るため特に"學校防空指導要領"を定め各校の實情に呼應して徹底的指導を行ひ直轄の研究を遂げ訓練實施上に萬般の準備を整ふことゝなつた 先づ學校に於ける防空教育一、學校自體の防空に關する事項二、一般防空に關する事項に二分し學校自體の防空に關しては學生、生徒をして己れの學校を防護すべき責任を自覺せしめ其の實施に必要なる教育訓練を行ひ又一般防空に關しては防護團台の中堅として活動すべき事の必要を理解せしめ一般家庭防空に參加せしむること、一般防空に關する知識を與へこれを通して進んで防空思想の普及向上に貢獻すること、學校卒業後一般防空陣の中堅として民衆を指導するの素地を啓發することを主眼とし、指導の第一方針としては一、學校防空は自衞防空の本旨に基き能力の許す限り學校自らこれに任ずるものとし之が爲自ら防護の組織・資材を整備し自ら防護計畫を設定して實施に努めるものとす二、授業は警戒警報中は之を續行し空襲警報に際しては之を停止し防空の命令を待つて[illegible]とし三、學校防空は自衞防空を目標とした左の事項につき計畫實施する[illegible]一部の編成に▲消防班▲防毒班▲救護班▲[illegible]、物品の搬出、監守▲防火班…

[illegible]消火…校舍一棟に付一班三〇名宛を編成せしめ▲防毒班…[illegible]

（川本鶴）

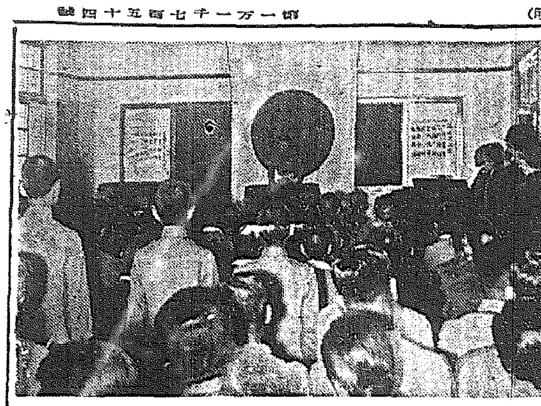

## 勤勞奉國隊
### 勞銀を獻金

【廣州】先般廣州郡中部面勤勞報國隊一行二十五名は[illegible]

## 松島遊園
### 今夏の施設

【仁川】松島遊園株式會社では涼を求めて集まる人々に少しでもサービスをしようと今夏の大施設として左記計畫を樹て準備中であつたが[illegible]七月一日から實施の運びのものが[illegible]になつてゐるが[illegible]ってゐるので[illegible]完成する豫定なので遊覽客にお目見得する日も遠くはないと見られてゐる

朝鮮ホテルの增築（大小十二室二五〇坪）▲海水浴場一五〇坪[illegible]

民族的作興を目的として皇國歷史人形を陳列（パノラマ式）▲森永キャムプストーア三〇坪一般物資休憩所▲休息所▲遊技場二〇坪 射的、[illegible]、パチンコ等

### 京城、廣州間 また交通杜絶

【廣州】今回の豪雨のため各地の交通杜絶した廣州郡はその後やつと十六日から京城—利川間の自動車が開通したが、またく十九日朝[illegible]

## 竹細工が絶對有望です
### 農家副業として道內に普及

【春川】道では江陵以南の竹林の利用[illegible]

## 國勢調査員の教養に着手
### 調査方法は複雜多岐

【春川】來る十月一日施行する戰時體制下の國勢調査に關し道では[illegible]

### 慶京線一部復舊

【廣州】ぶりつゞく豪雨による[illegible]

## 民衆の聲を聽く
### 廣州署が投書箱卅七

【廣州】廣州署では昨年十一月[illegible]

### 長湍郡校長會議

【長湍】長湍郡校長會議は廿一日午後一時から[illegible]

## 最近增した
### 用達社の利用
#### 港仁川必然の勢ひ

【仁川】仁川における用達社は十三年當時僅か[illegible]四年にかけて合計[illegible]となつたが、仁川は港である關係上自由勞動者、廣津?等が非常に多く、これ等の使用が[illegible]料金において安いばかりでなく[illegible]

### 晉州師範 電話開通

## 偲ぶ故高氏の德
### 開城公立中學校晴れの落成式

【開城】公立中學校落成式は廿二日正午から地元官民並に父兄多數列席の下に同校舍で[illegible]

## 清南校遂に癈校か
### 一部有志にも責任あり

【安城】[illegible]

## コルク原料アベマキ樹皮
### 慶北今年度の目標三十萬貫

【大邱】コルク原料としてアベマキの皮の需要は近年激増の一途をたどり特に[illegible]

### 優良委託販賣者表彰

### 殺寧濟衆病院身賣り

## 繰出した一千名
### 開城各中等校の勤勞奉仕

【開城】[illegible]

### 白米切符配給

【開城】[illegible]

### 高値もなんの五千貫
#### 丑の日、釜山の鰻の相場

【釜山】廿一日土用の丑の日、釜山の鰻の相場は[illegible]

### 遺言で寄附

【仁川】府內松林町二一〇番地[illegible]

### 月尾島に 商工道場
#### 商工從業員養成

【仁川】[illegible]

### 伊川木炭の增產評定

【伊川】[illegible]

### 誠ぐましき一票

七年目に子宝を得た

感激！
横浜市中区中村町 小野美知枝

子宝を得るこのコツ

子宝に恵まれぬ 不妊の奥様方へ！ 姙しい生理學！

子宝の秘方箋 無代進呈
大和の國生駒町[illegible]
子宝本家 淺井園

慰問袋に
皇軍勇士を苦める支那の蠅、南京虫、シラミ、マラリヤ蚊、毒虫サソリ等わけなく退治できるイマヅ蠅取粉は兵隊さんになくてならぬ品です。慰問袋には忘れず一罐入れて下さい
（全國薬店物産店にあり）
大阪市・大仁本町三 今津化學研究所

イマヅ蠅取粉

液体殺虫剤に遙に優る！
▼イマヅは人畜に無害ですが、害虫には猛烈な毒ガスの様に働き、効力が強く永もちのする點で液体殺虫剤とは段違ひ
▼液体殺虫剤は引火したり壁や襖を汚す心配はあるが、イマヅは何處で使つても安全
▼イマヅの容器はその儘、撒粉器となるから別に撒布器を買ふ必要がなく便利で經濟的

N-Y15

一家に一瓶・家庭衛生常備液

健康美容に！
クラブ乳液は特許のホルモンとヴィタミンの榮養作用で小ジワや肌アレを解消し肌の奥まで榮養が滲み込んで地肌から若く美しくします。又、時局柄簡素な身嗜みとして好評の健康美容には絶對に欠かされぬ化粧水であります。

家庭衛生に！
戸外から歸つた後には必らずクラブ乳液で肌を拭きませう。肌についた埃や汚れ、脂やバイキンまでも浄化し消毒しますから、一家中の皆様の肌をまもる家庭衛生の常備液であります。その上、豊富な榮養が肌に補給されますから弾力のあるみづみづしい肌にします。

ヒゲ剃り後に！
クラブ乳液はヒゲ剃り後の肌を浄化し、その後からスグに榮養分がしみ込んでカミソリ負けや肌アレを防ぎ健康な肌にします。またお子達のアセモのお手當には刺戟がなくて特殊な薬効力で肌がキレイになりますのでクラブ乳液はどこのお家庭でも重寶化粧水として大へん喜ばれてゐます。

クラブ乳液
ホルモン・ヴイタミン配合

専賣特許のホルモンとアルモンドで最高の榮養作用をする化粧水！

肌の榮養と衛生に
一日も缺かされぬ
榮養化粧水

# 満洲へ旅する人へ【下】

## 燐寸、度量衡器など

### 満洲旅行者の常識・輸入禁止品

安東税關監視課長　高増周作

旅行者の携帯品に對する手荷物の觀念は關稅法に定められてゐる通り「旅行者の携帯品で身分に相當するもの」と稅關吏が認めたものに限るとしてある。ところで旅客の身分相應の物品なりや否やの判定に最も大切なことは職業、旅行の目的等であるが、一般と違つて汽車の旅行には旅客名簿といつたやうなものがなく、檢査を行ふ稅關吏には旅客個々の職業氏名等が解らぬからこの際には名刺でも差し出して職業を説明したらと思ふ

た話もよく聞かれる、移住者の移住證とか、勞働者とか軍人の家族に多く見受けることだが、檢査に行くと「お願ひ致します」と同時に積出せられ係にトランクは全部開けられ、その上には内容品の明細書を書かれ一個毎に載せられてある、そして名刺を出されて身分を知らせ、明細によつて旅行の距離を知らせて稅關吏の判斷を容易ならしめ、檢査の敏速により貴重な時間を有効ならせることは非常なものである。これ等の手廻りの心構へにはよく感服させてあるのである。また携帯品の明細書を事前に送つて來る方もありますが、これ等も大變助かります

に申した人々に多く見る例ですが大變結構だと思ふ、との行屆いた檢査を受ける態度こそ一般旅客が是非知つておくべきことと思ふ

……◇……

つぎに荷物の檢査はすべて荷主よりの申告があつて後、荷主の立會の上で始めて檢査するのであり、稅關のみで勝手に開披し檢査するものでは決してないことをよく認識して戴きたいのである。この點を一般の人は大變誤解してゐるやうに見受られる。隨伴手荷物の檢査にも本人が立會ふ必要があることを知つて戴きたいのである。然

し託送手荷物は色々の事情から本人と一緒に來ないで、後から來たり、また稅關の都合で汽車を延ばしたりすると、荷物のみ先に着いたりする場合がある。しかし稅關では前述の通り本人か又はその代理人かの立會がなければ申告人不在の荷物は稅關吏のみで勝手に決して檢査はしない。しかしかういふ荷物を本人不在だといつて何時までも留めおくことは荷主も困らうし、稅關側も困るので託送上の便宜から鐵道側が本人に代つて荷物を開披し、檢査に立會つてゐるのでその立會のもとに稅關は檢査してゐるのである

本來ならば前述の通り本人の立會はない品物は檢査出來ないのだが旅客の爲め鐵道へ本人がゐなくても支障なく輸送し得るやうにとの趣

旨から取計ひから稅官本人に代つて取扱つてゐるのである。檢査後はまた驛員が復裝して發送してゐるのである

稅關吏が品物を檢査する場合によく斯う云ふことを言ふ人がある。檢査するなら勝手に開けて檢査してくれとか、檢査をしたら元通り荷造りしてくれといふ人があるが、稅關吏は人の品物を勝手に開けることはない故に關稅法施行規則第六十四條には『物品には必ず稅關吏の檢査を受ける者は稅關官吏の檢査に立會ひ、物品の開裝及び復裝の責に任ずべし』とあるのを見ても解るのである

所謂さういふ事情にあるので若し託送手荷物中に關稅のかゝるやうな新しい品物があればそれに値段書を添付しておくことが、必要である。それに購入の目的等が明確へてあれば稅關の判斷を明確にするので双方とも便利である

……◇……

また貴重品は必ず手元に保留して置きたいのである、「託送手荷物の内容品の一部がなくなつてゐる

が、どうしてくれるか」といつた意味の苦情や問合せが稅關に毎日何通となく舞込んで來るが、これは託送中の手荷物の管理は開裝から檢査の立會、復裝まで一切鐵道で責任を以つて當つてゐるので何かチッキ預け品物に就ての問合せは一應鐵道へ申出て戴きたい、故に鐵道側に稅關の檢査を受けることが不安ならチッキ預けせる託送手荷物は自分の乘つて來る同じ列車に積込み、お手數ながら開裝、復裝は鐵道側でやつてくれるから、プラットホームの旅具檢査所で自分の荷物の檢査に立會つて、税の徴收のとき懸りのないやう自前けておけば檢査の際に品物の紛失する憂ひはない、稅關としては種々の誤解を避けるためにもまた檢査の建前からいつても本人の立會を得る限り本人に立會つてもらふよう切望してゐる

……◇……

本人不在の託送手荷物中で鐵道の代理立會によつて檢査をした際、有税品があつた時はそのま

ま國境稅關に留置、こんな場合には本人が直接出頭するか、或ひは本人が郵便局の方へ開披の立會所を依頼すれば國の方で立會つて納稅の上直ちに發送してくれるから本人は留置で荷物を受取るとき立替へて置いた關稅を支拂へばよい、この外本邦から北支方面行のもので有稅品があつた時は、その品物は滿洲國内を通過するのみであるから滿洲の方へ依賴すれば、北支まで保稅輸送といつて滿洲國内へは關稅せずに送る手續きをとつてくれる、なほ旅行者が知つて貰ひたいことは國境稅、双國稅等を稅行し、その國ではこれ等を取持つて滿洲國から日本その他へ以遠内に持歸るやうな場合には携帶品證明書といふものを税關から貰つておれば滿洲國輸入税を免除せられることになるからその手續をとつておいた方がよい、この手續きは國内の各稅關で取つてゐる、新京、ハルビンでも取扱つてゐる、尤もとの證明書は日本の稅關とは何等關係のない滿洲國でありますからその積りで願ひたい

……◇……

また最近内地から滿洲への旅行者に度量衡計器（モノサシ・マス・ハカリ）類や計等を持つて來る人があるが之等は滿洲の度量衡法、計量法により國務部大臣の許可がなければ持つて來られないとになつてをり、またマッチ、鹽、石油、アルコール類も滿洲では專賣品となつてゐるので輸入するとは出來ない、しかしマッチは小箱五個以内は旅客の携帯品として輸入が認められてゐる、關東州の人がよく内に持つて來る鹽やアルコールと同一の取扱を受けるから注意を願ひたい、その他、輸入を制限される品はなかなかあるが一々列擧することは省略する

以上極めて簡單ながら要するに旅行者の常識として知つておいてこの程度のことは國境通過の旅行者の常識として知つておいてもらへば、通關の迅速圓滑化も圖られ國境通過者としても稅關と協力して迅速圓滑な檢査の方法を考研して旅行といふものをより愉快なものにしたいと考へてゐる次第である（完）

# 約二百萬圓の手持品

## 賣逃げ殆ど不可能

### 七・七禁止令と平壤の業界

【平壤】贅沢品製造販賣制限規則の實施に先立ち七・七の贅澤品製造販賣禁止令は平壤でも内地と同様に七月七日から製造は禁止、手持品の販賣期間は廿一日から三ヶ月間といふことに決定、今明日中に實施に入るが、これに伴ふ平壤府内の該當業者の手持品の趨勢を摘發しよう

▲貴金屬商十四店（本山、村上、宮島、丸福等の大商店）で約二六萬五千圓位
▲時計商十七店で十五萬圓位
▲靴商三十五店で約七千圓、價格約七萬圓位
▲洋服店五十三店、同吳服大店で各四十六店、五萬圓位、一萬圓位
▲帽子店、吳服店四十一店、これは大體において五萬圓位以上、五萬圓位
▲眼鏡店四十一店、時計商で約一萬圓位
▲呉服五十一店、大約五萬圓位
▲寫眞機商、万年筆商、十店、十萬圓位

これは大體において販賣の主要品であるが、これは内地等とは違ひ、朝鮮の販賣の實際ではに三ヶ月間の販賣だけに、これが賣逃げは殆ど不可能で、この手持品の賣逃げは殆ど不可能な狀態で、今後の業者の販賣期間は目下のところ全く見當がつかない

石鹸業者は贅澤品禁止令が發せられた内地と同様三ヶ月間の販賣期間が與へられたが、別項の通り三ヶ月間の販賣だけでは到底賣逃げは不能なので目下業者が合同して當局に陳情してこれが處分案を考へ申合せて

手持品は府當局の下で取纏めさせてくれ、そのかはり價格は低下させても外へ出さないことにしたい

# 處分案を考慮

との要望を當局に陳情することになつたが、當局としてもこの要望に應ずべく同令の趣旨に副ふ有効な方策を研究中で或は業者の要望通りの方法が取られるものと見られる

## 建つぞモダン鐵道村

### 咸興鐵道局の前ぶれ

【咸興】新年北鮮の交通動脈を擔ふ咸興地方鐵道局はいよく來る十月一日を期して、京城鐵道局より離れて輝かしい第一歩を踏み出すこととなつたが、これに備へて早くも局員たちの新らしい世帶が住まるべき官舎や獨身者の合宿所がが急ぎ建築され、何れもいづれも第一線に恥ぢぬモダン鐵道村が築かれることとなつた、即ち咸興驛の新築移轉と並んで建つ驛舎が構んで一劃百戸の七等官舎が建てられ、さらに二階建の獨身合宿所が建てられる計畫で、この工事費は官舎が五十三萬圓、合宿所が十四萬圓、計六十七萬圓の見込みで、十月一日の開局までに間に合ふやうフル・スピードで工事を進める豫定

## 幾千年の神祕境

### 高山植物分布の特異性

◇……前に述べたやうに北朝鮮の高山植物分布は特異性を持つてゐる、その特性と見られるのは白頭山の寒冷期植物を分布せしめてゐないこと、即ち太古、白頭山が噴火してゐる頃、火山灰によつて附近に生存してゐた植物の多くは溶岩と共に埋没した時代のあつたとは想像され、森林帶の減少も甚しいものである

◇……第二は、氣候的にも亦古い時代の影響を受けたといはれてゐる、然るに白頭山は幾多の火變に遭ひ、それから何千年、依然として今日の神秘境を現出してゐるのである

◇……習類帯のその二は山の位置、温度、土質、地勢等さに原因してゐるとはいふまでもない、例へば白頭山にしても、白頭山は北部の山岳を嶺點としてゐる、白頭山系は花崗岩、北水白山は玄武岩の花崗岩系統となつてゐる

◇……高山植物は一般に丈が低く矮小である、これは高山では低になると風が烈しく、植物の生長を妨げ氣溫が低く乾燥が激しいのと風が強いために自然形が矮小になつたものだ

◇……つぎに高山植物は何れも花部が非常によく發達してゐるといはれてゐるが、これは夏の生長する期間が僅か七月から八月のみで八月も中旬から下旬にかけては霜が降るのと、生育期間が極短期間であるのと、空氣が稀薄なため炭酸ガスの

7 量が少いことなどが擧げられてゐる

【寫眞は白頭山頭における いはうるきよう草原】

# 假道廳舍起工式

【釜山】假道廳の建築が許可され、漸く其工事も進むことなく、陳謝を取設いで來た京城大部組では廿二日午後四時から知事以下官民多數參列の下に盛大なる起工式を擧行したが折柄の盛雨も却て壯觀をさへ添へ場を賑はせた（寫眞起工式）

## 大金を送金した男

### 爲替管理法違反か

【釜山】廿二日午後一時半ごろ府内大廳町安田銀行釜山支店で百圓の手形を持つて來た男は取調べの結果、釜山驛員が不審を抱いて行方を捜査した結果、釜山府草梁町に居住中の金崇壽（二）が突嗟に取調べたところ内地へ材木を仕入れに行くため現金を持つて行くのは不安であるから銀行爲替で送金したものであるといつてゐるが、爲替管理法違反の嫌疑濃厚なので取調の上處分する

## 朝鮮電氣製鋼

### 愈よ正式認可

【釜山】朝鮮重工業と日本ゴムによつて設立計畫の朝鮮電氣製鋼株式會社（資本金二百萬圓、二分の一拂込）は總て本府に認可申請中のところ五日附を以てこの程正式認可となつたので愈々來る八月十四日釜山鐵道ホテルで創立總會を開催することになつた。出資の大部分は重工業と日本ゴムでそのほか東拓鐵業、朝鮮興業も一部

# 朝博貯金も出現

## 平南産業界の大物を網羅して

### 出品打合せ會開く

【平壤】今秋開催の本社主催朝鮮大博覽會は平南道内にも旋風を巻起してをり、南人氣の旋風を巻き起してをり、道協贊會は大張り切りで準備を進めてゐるが、廿二日午後一時から道協贊會議室に出品者を招き打合會を開催した、集る出品關係者は日本製鐵、大日本製糖、鐘紡、西鮮、小野田セメント、朝鮮無煙炭、朝鮮無煙、平安釀造、七星釀造、高麗酒類、西鮮人絹、三興織物、西鮮酸料、朝鮮精米、朝鮮化學、新光織物の諸會社、平壤ゴム、平壤莫大小、道水産會、道畜産、山林會などの各組合、平壤府、朝鮮銀行の出張員、松井民次郎氏、甘泉太郎、久保房次郎氏、佐藤平八氏、佐藤利兵衞氏、平南道工業試驗所長、平南物産の大物を網羅する出品者と本社平南支局からも參加、陳列館、朝鮮、酸類、酸價などにつき詳細に協議したが、これら出品者をはじめ道内各地は各秋の朝博々々を謳歌する態で溢ち溢ちて朝博行き貯金々々が朝博の日を待つてゐる人もあり、朝博色は漸次濃化しつゝある

# 大邱放送局

## 十一月から本放送

【大邱】新東亞文化の建設に一役買つた「ＪＯＤＫ」大邱放送局は總額十七萬五千餘圓で府内東城町に元慶北道警察部武德殿に建てた放送局がこのほど工事上事も大體終つたので、いよく本工事に入り來月中旬ごろには上棟式を擧行することになつた、しかして同放送局の開設は總督の認可を經て（九月末までの豫定）を俟つて行はれるがその十一月から本放送を行ふ

# 平元線工事

## 勞力の不足で遲延

【平壤】平元線の開通、温泉地帶の開發、陽德溫泉の開發等に伴ひ、平元線の完通は西鮮の二大ルート確保の上に一刻も早く完成を期して待たれてゐるが、同線路の工事は遲延に陷るの心配ありとしてゐる點で、工事當局は最大能力を發揮して急速工事に努力してゐるが、同線路新設工事事務所では左の如く語つた

勞力の不足で種々の事情で工事は時節柄手間取り、最少限度の勞力を確保したかつたが、それが得られずに工事が遅れてゐるのである。しかしこれは凡ゆる方法を講じて本年中竣工を目標に努力するつもりではあるが、これも斷言は出來ない、今のところ全く見當もつかない

ところセメントの缺乏で多少豫定よりは遅れるものと見られるが、その他の資材は殆ど入手してをり、廿一日には他の四十メータのアンテナも全部到着したので來月中には府内寺門町の明鐵産業會社の手でこの附屬機械の設備をなし九月末或は十月初め試驗放送を試みた後十一月から本放送を行ふ

# 享樂日ではない

## 愛國日の觀念を是正

【新義州】愛國日の一般行事に關しては府の指示がありその通り實施されてゐるが、愛國日の意義を徹底せしめ、享樂日を絶滅すべく先づ享樂の源泉たる花柳界をして愛國日を完全に休業させることゝなり、料理屋、カフェー、飲食店、バー等は一齊に休業することゝなつた、なほ愛國日の一般行事に關しては左の如く
（一）休業する營業者は料理屋、特殊料理店、カフェー、バー、酒場、飲食店、貸席等で當日は原則として休業し、一般人の飲食店は一齊に開始するが、酒の販賣は禁止、又は居酒屋に限定する
（一）當日は飲料水として無酒日とし、酒類の販賣を禁止し自肅を表示せしめること（二）休業せざる營業者及び店舗は酒類の販賣に應ぜず
（二）營業者に於て夜間、夜業行事に限り（一）休業を表示せしめること
（三）特殊飲食店には午後一時より許可する
その他營業者は自ら進んで各町の行事に協力すること
興行場の營業開始は九月中旬からとなる

これを徹底すると共に、作用人及び組長等に於ては特に愛國日の意義を徹底せしめ、愛國日には、興行、劇場等の營業は休業し、愛國日には一般國民の勤勞奉仕者の作業を遂行すること、右以外に於いては各自營業を營む
國防獻金、勞務奉仕
出動並に國防獻金の實行に努め、また家庭生活の刷新を期すること
第一線兵士の辛苦を偲び、一般國民もその趣旨に鑑み、一斉自肅すること
六、愛國日當日に於ける自動車の使用は勿論、公用以外の自動車使用も一般國民は必要以外の使用を自肅すること
七、自轉車使用も同樣

## 通達の自肅標準

當局では愛國日の一般行事實施に當つては更にこれを徹底せしむべく、各方面に通牒を發した

一、愛國日の當日は一般國民は平日通り勤務するも、享樂的行事を營まざること
一、一般國民は當日愛國日の趣旨を體し飲食店、料理店等に立入らざること
一、一般人は日の丸を掲揚すること

（一）營業者及び其の從業者で當日の愛國日に於ける行事に協力し、一般人は享樂的行事に立入らざること

## 遊戯場に自肅令

### 取締を強化

【新義州】當局では遊戯場に對し左の如く強化を命じた
一、撞球、麻雀等の遊戯場の營業時間を午後十一時迄とし、遊戯料を公定し、遊戯場に於ける賭博は嚴重取締ること
一、遊技場に於いては學生、未成年者の入場を禁止すること
一、營業所には當局の許可を受けたる者の氏名を掲示すること

## 坂本部長信川巡視

【信川】坂本警察部長は成歡驛發たち二十一日午後一時半來信、警察署で管内の概況を聽取した後、警防團の出動、警防團、愛國班、經濟警察等に入り、官民有志及び警防團員等と懇談、夜は署員一同に訓示をなし二十二日安岳に向ふ

## 肥料代を捲上ぐ

【海州】西部面黃海道吉祥面金某（二七）は、役場からの面貸付の上四月中旬頃同里の金某外十四名から肥料代として千數百圓を捲き上げ、全部費消したことが發覺、廿一日警察に逮捕された

# 貨物自動車

## 列車と激突

### 運轉手等三名死傷

【釜山】廿一日午前八時半頃府内草梁町の釜山驛構内踏切を通過中の貨物自動車が、一〇〇キロ附近を通過中の列車と衝突、同トラックは大破し、運轉手は重傷、助手は即死した

### 坊やの奇禍

【釜山】廿一日午後四時ごろ府内草梁町一丁目の鐵道線路附近で遊んでゐた府内草梁町の某の二男某（七）が、列車にはねられ即死した

### 創氏

【馬山】馬山府内の某氏は今回創氏し、某と改めた

## 慶北聞慶郡に

### また優良炭田

【大邱】慶北聞慶郡内に埋藏量の莫大な無煙炭の鑛脈があることがわかり、今日鑛脈調査中であるが、この鑛區は二十萬トン程度の有望な炭田で、同鑛區からは二十キロの距離にある聞慶線と共に鐵道を敷設する計畫である、同會社は既に鑛區の試掘を終り、大規模な採掘計畫を進めてゐるが、この鑛區の埋藏量は一億トンに達するものと見られ、その將來は極めて有望視されてゐる


## 逸見式計算尺

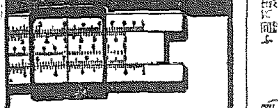

一般用　機械用
電氣用等 七拾種有
カタログ進呈
製造元　東京　逸見製作所
代理店　内田洋行　大阪・京城・奉天・大連・新京・北京

## テラポール錠

### 淋疾

新治療法の確立は國産テラポールによつて始めて完成したのであるが、爾來類似模倣品が續出して良品の選擇に迷はしめるやの感がある。然し

### 專門

醫家は正しい認識によつて常にテラポールを選用される から効力の點で確信があり、副作用の懸念も要しない。テラポールの特に優れてゐる點は

### 效果

が確實と云ふだけでなく治療期間を著しく短縮し得るので經濟的であり、又速に病苦を免れしめることが治療の眞の使命に添ふものとして

### 推奬

される所以である。而も單に淋菌性疾患に限らず化膿菌、インフルエンザ菌、肺炎菌、腸膜炎菌、大腸菌其他の細菌性疾患に對し

### 多角

的の速効を現はすことも從來の藥劑に見られない特徴で、内服によつて急性症状は勿論、十數年來の慢性症にも良く奏効することは多數專門家の實驗で明である。

—文獻抄錄集進呈—

### 適應症

感冒、扁桃腺炎、中耳炎
面皰、面疔、化膿性外傷
急性慢性淋疾、膀胱炎
睾丸炎、胃腸炎、白帶下
其他化膿性、細菌性疾患……

二〇錠　二圓　一〇〇錠　七圓

東京市日本橋區江戸橋三丁目
大阪市東區道修町二丁目
第一製藥株式會社

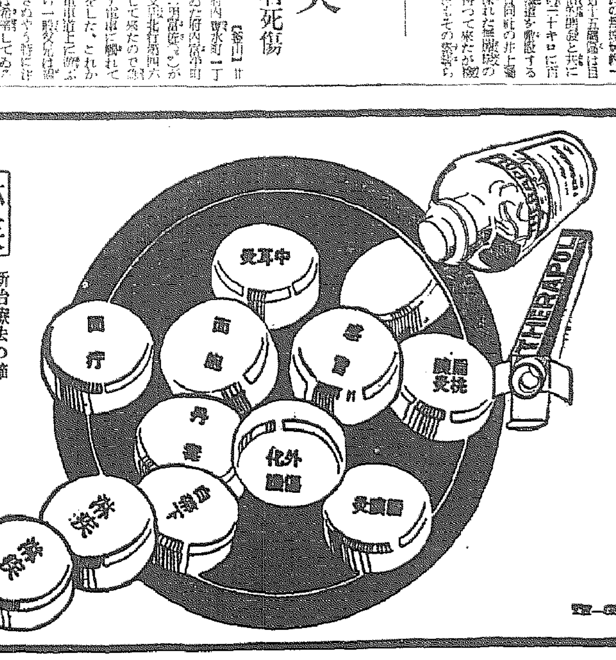


## 肛門科　土井醫院

仁川府宮町一五
電話一七五番

## 皮膚科　泌尿科　性病科

醫學博士　渡邊晋
電本八九四

## 花柳病專門

## 借家交換

## カメラ

## 京日案内

## 女子

## 醫師

## 犬の病院

## 外務

## 特別案内

## 合宿購入募集

## 乳母入用

酒井市郎商店

## 賣家

中島土地部

## 採用

安田銀行京城支店

## 男女社員募集

日本動産火災保險

## 募集

## 土地買入

電本五二三八番

## イカリソース

日本一ソースの草分け
五十年の伝統に輝く

# 牡丹崩れず (145)

竹田敏彦(作) 岩田專太郎(畫)

## 湖畔の巨人(五)

「しかも、その手紙には、牧山のやうな身分のある青年はおろか、恐らくあなたの一生を通して、總理の相手すら得られないだらうと、さうした致命的な屈辱まで振つて、邦子さんを非難させてしまつたのです……しかし、私は、あの方のお父さんが、たとへ與國の人でありませうと、あのお孫様の人柄だけは何處までも信じて疑ひませんから。さう明瞭にあの方の御意を、非難させたくなかつたのです……そこで、二人で、思ひ切つて、あの方のお父さんに、直と會つて、事情をお話ししたのです」

「そしたら、あの方は何を仰有つたな」

「あの方は、仰有いました。もし私を信じられなくて世間的な地位や、名譽を信じるのなら、私のことをよく御存知の、大木將軍にお

してよからう。江藤邦子の當時の行爲は、凡俗の眼に何う映らうと、わしの眼には燦然と輝いてゐる。その相手も、中國人ではあるが、今の生温い現地の政界などでは、容易に得られる人物ではないのぢや。もし今様の言葉で申さうなら、二人の戀愛は、日支の提携と、新しい東亞の建設を目指す、當時の若い理想に咲いた花ぢやよ……二十年前の、さうした女丈夫が、愛兒のために勇ましい母となつて、當時政界が身をもつて運動した日支兩國の興亞主義が、漸く實證に入つた今、倒目つそれ證の無恐をもつて、遂げられねばならないやうでは、事變の解決も心細いことぢやよ……還へばもう二十年前、若い中國志士の幾人は、我が東京の一隅に蹶起し、當時の新支那を代表する若いエキスパート達は、心ある日本の有志と共に、どんなに堅い手を把り合つて、中國の爲

訊ねするがいゝ——はつきり、さう御仰つたのであります……閣下、何うか不幸なお嬢様のために、名譽ある御聲を聞かして頂きたいのです。私は何處までもあのお孫さんの人格を信じきつてゐますから……」

「さうでしたか……」

大木將軍は、唸るやうに呟いて暫くぢつと瞑目してゐた。石黒は巨人の顔を仰ぐやうに、さうした將軍の表情を仰ぎ見てゐたが、間もなく、將軍が、深い吐息とともに、靜かに眼を開いた。それは、この武勳に輝く歴史の英雄として、あまりにも物靜かな、人の世の慈愛を湛へた顔であつた。そして、やがて石黒に語るのだつた。

「わしは、此處で一切を打明けて、そのお嬢さんにも、安心させて上げたいが、事情あつて、こゝ當分その人の名だけは明かにできないのぢや……しかし、これだけは申

生に話したであらう。その中には、孫文もゐた。蔣介石もゐた。汪兆銘もあれば、戴季陶もゐる。もしあの當時の運動が、そのまゝ、妨げもなく順調に育つてゐたら、或は今次の戰ひを突つまでもなく、東亞の夜はとつくに明けてゐたらう。それが、さまぐの妨害に遭ひ、その間に乘ずる第三國の介入となり、我れ裂れば、彼も離り、遂に今日の状態になつたのぢやが、要するに江藤邦子の良人は、さうした志士中の志士ぢやつた。これだけ申せば、心ある人なら、充分理解はつくこと、思ふ。それとも中國人なるが故に、一も二もなく嘲る人があれば、それは、今時、われらの解するに足りない、鈍くの人ぢやよ」

將軍は、かういつて、語り終ると冷めた番茶をぐつと飲み干した。

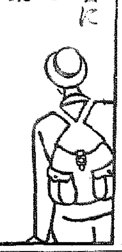

登山者に評判の携帯藥
征服・登山の頭痛・疲勞回復に强力なる藥効を發揮する最新液體口中藥!
京成 シントール
全國有名藥店 百貨店ニアリ

ハリバ 服めば…人も無缺勤

暑さに負けぬ抵抗力を培ふときは今です

夏になると……疲れ易くなる……視力が衰へる……夏負けする……仕事の能率が擧らぬ……など健康を害ひ、工場でも會社でも缺勤者が増してまゐります……

…それは…暑さがつゞくと、體力の消耗が激しくなり、しかも胃腸が弱り、淡白食に偏り易いために脂肪性の榮養・ビタミンADが缺乏して皮膚や呼吸器の粘膜の病菌に對する抵抗力を弱めるからです

日ごろ…劇務に携る人や、腺病質の人、かぜ引き易い人…などは體力の消耗に備へて、夏こそハリバを連用し、脂肪性のビタミンADを充實する要があります

夏でも樂々と

ハリバは粒こそ小さいが、ビタミンADの濃厚な小豆大の糖衣粒で、一日二—三粒で足り臭くなく、お腹ですぐ溶け、夏でも樂々と服め、携帯にも便利です

一日量

東京・大阪 田邊商店
百粒…二圓五十錢 五百粒…十圓五十錢

HV975

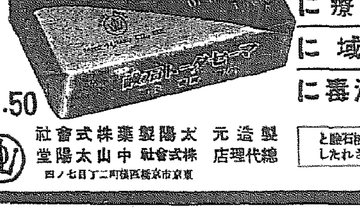

專賣特許 最高級の強力殺菌消毒石鹸
マーセタート石鹸
Mercetat Soap
★傳染病の豫防に
★手の消毒洗滌に
★皮膚病の治療に
★婦人科領域に
★食器衣類の消毒に
¥.50
製造元 太陽製藥株式會社
總代理店 株式會社中山太陽堂
東京市京橋區西堀町二丁目七ノ四
用法 本石鹸は普通の高級化粧石鹸と同様水又は湯にて使用されたし

●頭痛にノーシン●

日本共立火災
京城府黄金町二丁目一九九 (朝取二階)
電話本局1566番
山1638番

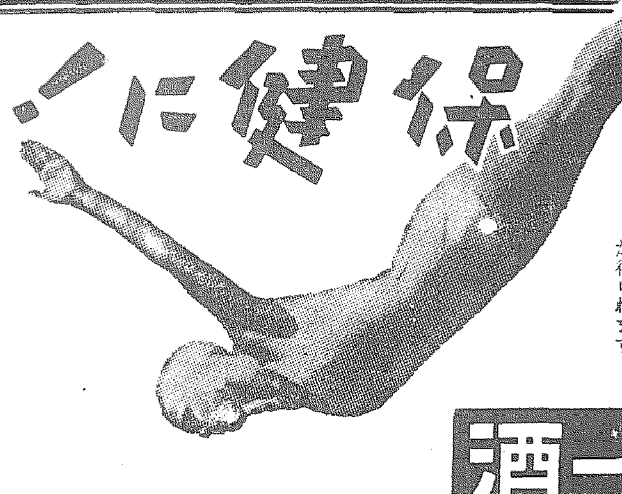

夏の保健に

暑氣をはらひ、夏負けを防ぐには、蜂ブドー酒が最適です。朝夕一二杯飲めば、消化が促されて食慾はすゝみ、榮養が身について、逞しい健康が得られます。

蜂ブドー酒

無自覺の危險

ズルフォンアミド劑の過信は却て治療を困難にし症状をして益々複雜ならしめる

ズルフォンアミド劑が淋疾治療に對し、如何に世界的な稱讃を博すると雖も、二—三日の内服で完治するが如き感を患者に與へることは實に危險である。即ち、化學療法劑の效果を誇示し、最も納得し易き局所症状の消退のみを強調することは心理的に短期治癒の如き暗示を受けしめ易い。

アルバジルは、内服後早きは翌日に於て自覺症状の消退を見る。併し、敢て之を主張せざるは、自覺症状の消退、必ずしも淋菌の消滅を證明するものでなく、顯微鏡其の他の檢診を經て始めて治療を中止すべしと稱さる、學理と實驗を尊重し、正しき化學療法を確立せんが爲めである。若し、ズルフォンアミド劑の過評に誤たれ、自覺症状の消退を以て治療を中斷するならば、將來、再發に悩み且つ淋菌の抗藥物性を助成し、治療を困難ならしめるが故に、常に小康に安んずるが如き事の無き様注意すべきである。

治療效果の信頼すべき標準は諸權威者に依て斯くの如く樹立された

アミド基を有する高分子製劑たるアルバジルに於てさへ左の如き經過を辿るもので之に優る治癒率を見ずと稱せらる、も、淋疾に對するズルフォンアミドの發見は、世界的な驚異と稱せらる、も、その眞の作用を正視し、徹底的療法を行ふことが最も緊要であることを高唱して止まない。

二個のズルフォンアミド基を有する最初の高分子化學療法劑としてアルバジルに對する諸學者の實驗が漸く見るべく且つ臨床に行はれ臨床上に於ける作用機轉と治療經過に對する治驗が確立された。

第一衝撃の經過と予後—
一回二錠服用し、一日六錠を三日服用せしめる方法を、衝擊的に一衝擊療法と稱せられる。一衝擊服用たるアルバジルの内服にて多くの場合自覺症状消退し、恰も治癒の如き状態となり、診斷の結果治癒と認せらる、者もあれど、特に注意すべきは、自覺症状消退を以て治癒と速斷することなく、専門醫家或は衛生試驗所等に於て予後を診斷し無菌とならざる場合は更に次の療法を行ふ。

第二衝撃の經過と予後—
前記の診斷を經て淋菌猶は陽性とならざる場合、引續き第二回の衝擊を行ふ。治癒すべき淋疾は多く此の期間に患者の滿足すべき成績を現はし、菌陰性となることが認せらるる者も期待すべき時である。

第三衝撃の經過と予後—
頑固なる淋疾には更に數回の衝擊療法を反復するが、第三回目の衝擊は第二回目を終了後、三—五日を休藥して開行する。本療法明に於て陰性となることは多くの説明を要しない。然れ共尚、淋菌にて陰性とならざる難症あれど、衝擊療法の延長應用法に依り成功せる治驗が報告せられつゝある。

—淋菌及び大腸菌に起因する諸疾患—
急性、慢性淋疾・膀胱炎
—肺炎菌、連鎖状球菌に起因する諸疾患—
中耳炎・扁桃腺炎・丹毒
齒齦炎・齒槽膿漏・腎盂炎
其の他…化膿性諸疾患等

二十錠入…四圓
百錠入…拾七圓
各地有名藥店にあり品切の時は本舗へ御注文

株式會社 山之内藥品商會
大阪市東區高麗橋五
東京市日本橋區小舟町二
出張所 奉天・北京・廣東

急性淋疾に 慢性淋疾に
アルバジル錠

(4—(4'アミノベンゾールスルフオンアミド)ベンゾールスルフオンヂメチルアミド)

ALB60

# 時代の機械化國防へ 今ぞ擧れ一千三百萬
## きのふ朝鮮本部發會

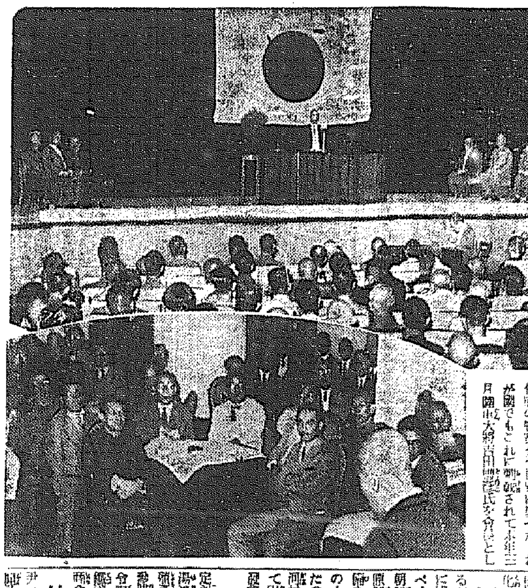

今次ヨーロッパ戰線における獨逸の電撃作戰は〃機械化兵力の強弱が國運の消長を決する〃といふ近代戰の特質を全世界に與へたが、わが國でもこれに刺戟されて本年三月陸軍大將吉田豐彦氏を會長として財團法人機械化國防協會が設立され軍民の國防に對する知識並に技術を涵養、工業能力の増進、機械化に關する調査研究など機械化の普及發達を促進すべく

**國防** の第一線に努めつゝあるが、朝鮮でも内地に呼應し大々的に國防機械化の普及發達を促進すべく、財團法人機械化國防協會朝鮮本部を創設することになり松原[illegible]を中心に過般來着々準備中のところ、既に在鮮有力者四十餘名の大會社を會員とし準備萬端整つたので廿三日午後四時吉田會長、河村副會長臨席、朝鮮ホテルに於て軍官民多數參列、朝鮮本部の發會式を盛大に行つた

×

定刻協會側吉田、河村兩副會長、湯淺理事、朝鮮側南總督代理大野政務總監、中村軍司令官代理加藤參謀長、川島警務局長、山田[illegible]、

**鈴川** 京畿道知事、高[illegible]尹、御手洗本社々長以下在城各新聞社長、他に朝鮮本部長以下各會員百餘名參列、松原本部長挨拶ののち朝鮮本部の規約を審議、滿場一致で決定の後引續き發會式に移つた、松原本部長開會の辭を述べて開式、國歌齊唱、皇軍將兵の武運長久に對し默禱、皇國臣民の

**誓詞** 朗誦等あつて、吉田[illegible]

# 電撃戰を説く
## 盛大な府民館講演會

この日機械化國防協會朝鮮本部では午後七時半より太平通府民館で機械化國防に關する大講演會を開催、定刻早くも場内は熱心な聴衆で滿員、まづ全[illegible]國臣民の誓詞、[illegible]

[illegible]

會長 近代戰は精神力に伴ふに機械化兵力の完備を要することを述べ…との式辭、河村副會長の挨拶あり、次いで南總督代理、中村軍司令官代理、川島警務局長等の祝辭[illegible]

[illegible]

**窮極** 目的とする日滿支[illegible]の[illegible]
[illegible]

**装備** 機械化國防について[illegible]

**一般入會希望**

[illegible]


**機械化國防協會基金取扱**

我々はドイツの機械化軍隊に電撃戰の驚異を見る時に自らの足下を見ませう、世界戰亂の渦中下東亞新秩序建設のため毅然として東亞探索の實現に邁進しつゝある日本にとつて、高度機械化國防力の完成は焦眉の緊急事です、この時に際し機械化國防協會朝鮮本部は創設されました、本社は同協會の事業に賛同、同協會への一般寄附金をお取次することになりました、同協會創成のため全鮮民衆の御賛助を要望します

昭和十五年七月

京城日報社


及び機械化國防の普及徹底を圖るため講演會、展覽會、國民會及び座談會等を開催する外、學校、會社、工場等を通し機械化國防思想向上のための調査研究、機械化國防に關する資料、圖書の發行、機械化の製作、模型、國防に關する資料の[illegible]、その他國防上重要なる資料等の蒐集並に關する[illegible]を行ふが、その基金は補助金、寄附金をこれに充て、會員を次の七種と定め、年額では[illegible]

[illegible]

## 澎湃たる寄附

機械化國防協會朝鮮本部では同會の趣旨に基き[illegible]一般に基金を募集してゐるが、既に本社に寄せられたもの次の通り

七月六日
一金一千百六十九圓二十錢 (中十[illegible])

七月七日
一金一千圓 [illegible]

七月十二日
一金一千圓 京城府[illegible]
一金九圓 京城府[illegible] 大木[illegible]

七月十五日
一金五百圓 京城府[illegible]

七月十八日
一金一百圓 京城府[illegible]

七月廿日
一金三十圓 京城[illegible]

七月廿二日
一金一百圓 京城府[illegible]
一金五十圓 [illegible]
一金七十三圓九十錢 [illegible]
一金一百二十圓 [illegible]

廿三日迄の累計金三千[illegible]圓[illegible]

# 『國民の肚次第』
## 北行の大川周明氏を掴む

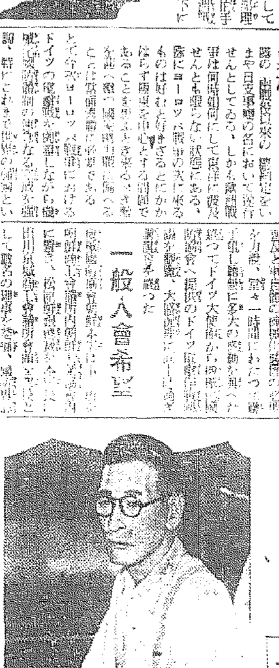

[illegible]リーダー大川周明博士が廿二日午後四時[illegible]分京城驛着〃のぞみ〃(一時間十四分延着)で北行した、昭和維新の新體制に大川博士は一體どんな決心を包藏してゐるか、一等客車の洗面室へ飛び込み黒眼鏡の眼に鋭い光らせて默して語らず、新體制確立の發足を如何に眺め、如何なる心構へを持すべきか、[illegible]新體制が出來たつて國民の肚が生つて來なかつたらどうにもならんのだ、たゞ國民の決心が出來ねば駄目だ、どんな新體制のチャンスが到來してゐることは確かだ〃博士は更に右手をあげて國民に強調してしまつた

[illegible]

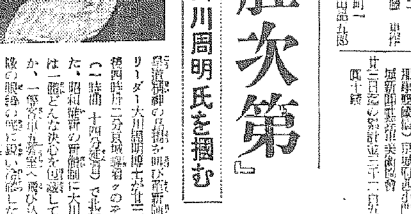

**朝傳遞信館打合會**

[illegible]

# 國債抱合せ賣りを 全鮮に押し進める
## 率は地方の實情に應じ決定

貯物貯蓄のトップを切つた京城では先頃來府内各百貨店、百貨店、商店の協力を得て一定金額以上の買物に對し國債の抱合せ賣を實施してゐるが、何しろ初めての試みであり實施途上いろ〳〵と難點は出たが、最近では成績も大體において良好、國債抱合せに對する各商店の態度も漸く板についてゐる、これが普通の國民的なやうになつてゐる、總督府ではこの京城の實績に鑑み右の國債抱合せを更に全鮮的に實施範圍を擴大することになり、このほど各道に對し各道主要府邑を中心にそれ〴〵實施して差支へない旨總督府の方針を指示した、なほ地方では買物貯蓄を實施する場合の國債の抱合せの率は地方の實情に應じ一定額で實施してゐる抱合せの率よりも低率にするなどそれ〴〵地方の實情に適應したものとするが、この抱合せ率を下げねばならないが、この成績が實施下げれば一般の買物貯蓄の成果もこれで一段と高まるものとみられてゐる

## 保險講習を長期に

遞信局では今まで簡易保險の普及のため[illegible]、元山、平壤の各遞信分掌局でその管下の保險從業員の事務講習を二三日の短期間に開催してゐたが、時局の重大化に伴ふ保險事業が發展に伴ひ[illegible]效果的な方法だので、從業員に徹底すると共に[illegible]の熱意を喚起して事業の發展に寄與させようと今度の講習期間を一ケ月間に延長し七月廿二日から[illegible]開催したが、この參加人員は合計百七十五名となつてゐる

## 大窃盜檢擧

▲東大門署では廿一日夜京城府外[illegible]町の不良に網を張つてゐた[illegible]一犯[illegible]及び[illegible]町[illegible]の四人組竊盜團は昨年秋頃から[illegible]町[illegible]の二時頃から四時にかけて[illegible]町、[illegible]町、[illegible]町方面の内地人の家へ忍び込みミシン、蓄音機など合計[illegible]點[illegible]を盜み[illegible]五十圓を盜んでゐた

これは[illegible]ケ丘、[illegible]方面の出張宅を荒し[illegible]約[illegible]圓にのぼる

# 黒衣の天使發つ

[illegible]關東軍[illegible]戰線に衣の袖を染めつける白衣の天使として[illegible]看護婦[illegible]の四人は[illegible]廿三日午後四時二十分京城驛發列車で[illegible]日本赤十字社朝鮮本部[illegible]の見送りをうけ、花束を抱いて一路戰地へ發つた【寫眞は出發の黒衣の天使】

## 兒童夏期實習

京城職業紹介所では府内の[illegible]學校四年以上から高等科[illegible]する[illegible]學生兒童四百四十名を選抜し夏休みを利用して各所へ[illegible]し、實習を行ふこととなつた、實習期間は前後期にわけ前期は七月廿三日から八月一日まで、後期は八月二日から十一日までとなつてゐる、これに先だつて廿二日午前十時から府内[illegible]で[illegible]の下に[illegible]を行つた

**拐帶** 京城[illegible]は、廿一日午前八時ごろ主人の使ひで[illegible]銀行[illegible]に[illegible]五百圓を預金に行つたまゝ[illegible]

**軍隊スキーの參考書を編纂**

[illegible]に於ける軍隊スキーの重要性は[illegible]

# 辛いが心配するな
## 禁止になるとて亂賣
### 怯える奢侈品の闇

戰時體制生活運動への出發の合圖の烽火だつた奢侈品等製造販賣制限規則は夕刊所報の如く七月廿四日附總督府令を以て公布即日實施されるが規則の内容は内地と全く同樣で、たゞ内地の規則と異つてゐる點を列記すると次の通りである

一、朝鮮の價格は内地と比べ大體において二割高い、しかも内地と同様の制限價格で押へたので實質的には朝鮮の制限價格は二割だけ引下げたことになり、從つて全般的には辛くなつてゐる

一、實施までの猶豫期間は總期が内地と同じであるので、朝鮮はそれだけ猶豫期間は短縮される

**終期** は十月七日となつてゐるから朝鮮は内地の猶豫期間より十七日間だけ短縮される

一、しかし内地に比べ制限價格を引下げた品目もある、洋服、時計、ワイシャツ、靴下等四品目、十四品目で靴下の如き内地は制限價格を二圓五十錢に押へたが朝鮮はこれを三圓五十錢に押へた、値段は多少高くても物がよくて何時までも使用に堪へ、しかもそれが生活必需品的なものはよからうといふことになつた、時計の如きは内地は五十圓で押へたが

**朝鮮** で售りは五十圓で押へると三、四十圓の時計しか入つて來なくなり結局時計の値段は四五十圓だから朝鮮は制限價格を六十圓に押へた

一、右の生活必需品的なものでなく、例へば丸帶や寶石の類は制限價格を内地より引下げた、丸帶は内地で三百五十圓で押へたが、朝鮮は三百圓に押へ、寶石類は内地は五百圓で押へたが朝鮮は三百圓で押へた

一、それから内地の禁止品目になかつた朝鮮品目で追加した禁止品がある、まづ綢子類(シュスを含む)と手織綿布(苧布を含む)で何れも

**最近** 朝鮮人服が奢侈となり非常に高價なものが取引されてゐるからである、綢子類は一ヤールは六圓五十錢で制限價格を決め、手織綿布は一匹五十圓で押へた

なほ最近制限價格に近い品物を内地から朝鮮に持ち込み今に販賣禁止になるぞと ふれまはつて賣り出してゐる向きがあるが、これは明かに當局の趣旨に反するもので近く何等かの措置を講ずるが、特にその他非賣り、販賣制限の延長一般の購買心をそゝるやうな行爲は斷然中止せしむることになつた

# 小學教員組合好評
## 廿日間に一萬五千の申込み
### 明年から勅令に變更

第二の國民を育てあげる聖職にある初等學校教員の福祉增進の一方法として總督府學務局では去る七月一日を期し『朝鮮初等教員共濟互助會』を結成、二十二日締切までの加入申込者は一萬五千人、教員總數の約七割五分の會員が割合に登錄した、總督府では當局として會員の組合をとして二年分の[illegible]を醵出し、これによつて組織の基金は補強費百分の二を醵出し、これが勅令による組合として會員を限定されるが、四月から現在の任意組合を聯絡の上聯合

**俸給** 受額の總額は二十圓以上三十圓、退職給與金は在職年數の七割、醵出給與金は一ケ月分の俸給、退職給與金は俸給の十分の六乃至十分の十をそれぞれ會員に給與する制度で事業の精神によつて會員加入せしめる新制度に改めることになつた、右について當局は語る

**施設** 教員互助會は相互扶助の精神で各人の不幸を共同に補ひさせることを目的としてゐるが、その第一は所謂長期の施設があるが、その第二は大體二つの施設であり何等時如何なる不時の災厄を醸るかを憂慮し得ない所謂不意の不幸や疾病の災厄に[illegible]

**生活** 安定策の一つであり、つて生ずる損害を補塡するもので、又第二には貯蓄的な意義であり、將來の爲に物質的な保護を與へるもので、要するに教員互助會は相互扶助の精神的な福祉の外に更に相互の物質的な救濟をも目的とし、相互の團結を強化して同業同業する一致團結の實を擧げて國民教育の一翼を擔ふといふ點に期待するものである

# 颱風・全南地方へ驀ら
## 突如、濟州島に現はる

廿三日午後三時半仁川氣象台發表=颱風は正午現在濟州島南西約二百キロの海上にあつてなほ時速三十キロの速さで北北東に進んでゐる、中心は七百卅五ミリ位と推定され暴風雨の中心より二百キロ位、このため黄海中部と南部濟州島附近にかけて二十米の暴風雨が吹きまくり海上は大時化となつてゐる、この颱風は濟州島の西側を通り今晩の夜半頃全南に上陸しさうだから南鮮地方は海陸共に充分の警戒が肝要である

## 氣象特報

廿三日午後[illegible]時[illegible]分氣象臺京城出張所發表
沿海部北東の風が強くなる、海上は漸次時化る、雨が伴ふ

**外郵爲替** 六月中に取扱つた[illegible]の外國郵便爲替は[illegible]二萬一千四百十[illegible]件でその金額は[illegible]が七萬八千八百十三[illegible]件でその金額は四百十八萬六千二百九十圓である、これを前年度に比べると振出では[illegible]の十七萬九百四十四圓(廿二圓二分)を、また拂渡では三萬五百六十五件(六割四分)の三百六五千五百五十圓(廿七割三分)をいづれも增加してゐる

# 土幕民の群
## 府廳に押寄せ嘆願

[illegible]が陸路で[illegible]ドヤ〳〵と府廳に押し寄せた[illegible]

[illegible]のぞう物か、げふにも降らう、つめたい[illegible]ぼんやりひどく[illegible]に上るといはれる土幕民の生活だ、官立小學の[illegible]されるものでもなく、[illegible]てはアョロ〳〵といふ間もなくしてに流れ失つた土幕民こそ文字通りの[illegible]むに家ない悲劇だ、廿二日午前このやうな土幕民の群百五十餘名


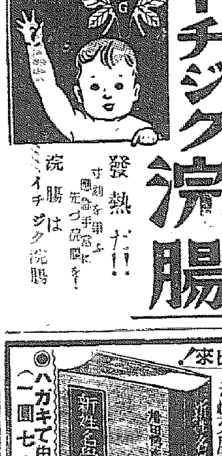

FIG
イチジク浣腸
發熱だ!!
寸刻を爭ふ 醫師手當に先づ浣腸を!
浣腸は イチジク浣腸


## けふの天氣

北よりの風稍強く雨が降つたり止んだり

## 急特題話

☆…[illegible]つたお客[illegible]に乗つたお客[illegible]降りの雨に[illegible]

☆…つひに[illegible]で[illegible]

[illegible]

[illegible]局内の電話[illegible]の件[illegible]


滅 必
南京虫 ハコレ
總發賣元 京城本町一丁目 木下商店



重版出來!
◎人一代の〃吉凶〃運勢を左右する!
# 新姓名學と名前の附け方
創氏改名の屆出〆切迫る! 此絶好機に一刻も早く本書を見て吉名を撰べ
姓名學上から見た正しい改名によつて凶運の人が幸運に惠まれ又屋號を改める事によつて商賣が繁榮するなど改名によつて運勢が轉廻した幾多の實例がある。幸運を希ふ人は誰でも出來るこの姓名開運法を見て創氏改名に應用して幸運を摑め! 天地人ノ三冊合本
新姓名學と名前の附け方
大好評
◎ハガキで申込次第代金引換便(一圓七十五錢)で急送す
東京市豊島區池袋二ノ九八〇 日本姓名學館
振替口座東京八七二四七



# 巴ボイラー
工場鑛山の大浴場・寄宿舍・ホテル 調理場・食堂・浴室・高級住宅用 給湯に最低の燃料で最高の能力を發揮する最新式 温水鑵で竪型横型 貯湯式の各裝置あり 暖房 水道衛生 淨化裝置 設計施工請負
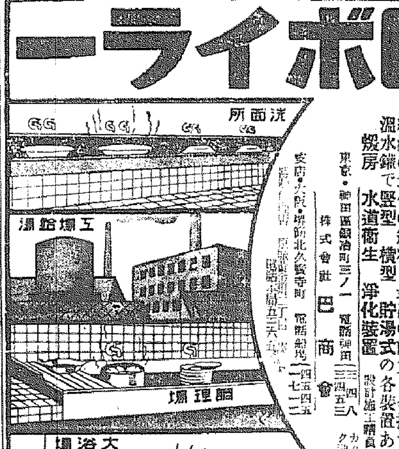
洗面所 五場館湯 調理場 大浴場
株式會社 巴商會
東京・神田區鍛冶町三ノ一 電話神田(25)四三四八・三四五三



# ナショナル型ポンプ及坑内高壓タービン
營業種目
日國式強力鑿岩機製造元
五光號チエインブロック製作發賣元
ストリームライン オイル フイルター製作發賣元
オルビット型電氣熔接機製作發賣元
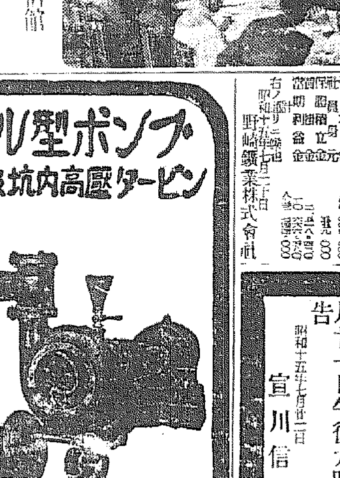
一手販賣 布引商業株式會社
大阪市西區立賣堀北通り一丁目四
神戸市神戸區西町三
東京市芝區愛宕町一七


## 告

滿鐵警備大隊では二十四日午前九時より午後五時まで光化門廣場に於て施行致します

南滿洲鐵道株式會社 警備大官


第[illegible]期貸借對照表

[illegible]

野崎鑛業株式會社



[illegible]



本校設立者吳震泰氏以宿患本月廿一日午後九時別世茲以訃告
昭和十五年七月廿二日
宣川信聖中學校



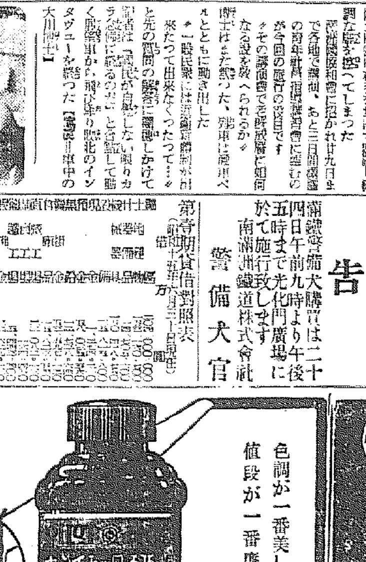
色調が一番美しい
値段が一番廉い
2オンス入 20
パイロットインキ



らくに削れて書きよい
トモヱ鉛筆
全鮮有名文具店にあり

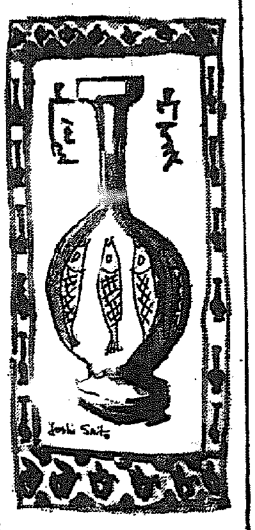

# おやつの與へ方
## 間食の必要なわけ
### 生活の科學化（2）

けふは間食の合理化について研究してみませう――

子供は　新陳代謝が旺盛ですから大人にくらべて比較的多量の榮養分をとらねばなりませんが子供の胃の容積では三度の食事だけでは充分に補へません、それで間食が必要になつて來るのです。子供が唯一の樂しみにしてゐる間食をどう與へたらよいか、先づ與へる時刻、品質、分量を考慮して合理的にすることを努へませう

與へる時刻は何時頃が一番よいかと申しますと間食といふ名の示す通り次の食事までにお腹が空いて來たといふ時が一番よくお菓子類は胃內ですつかり消化されて仕舞ふには少く共二時間はかゝりますから次の食事迄に二時間位の餘裕を持たせたいものです。小學生は學校から歸宅した時與へるのが丁度よく若し習事などでおそく歸宅したやうな時は早めに夕食にするのがよいのです。なるべく一定した時刻に與へることと夕食後の間食は避けるべきです

次にどん な食品を選べば一番よいかといひますとやはり果物類では物足りないと思はれる子供が多いため、あまり糖分の多いものを避けてお菓子を選ぶがよく理想的なのは勿論お母樣自身の手で拵へたオヤツです、以上の理由で分量が多いよりは少い方がよろしい、子供は自分の胃のことについては無頓着ですから、どんなに澤山あつても皆食べて仕舞ひたがります、この點大人がよく氣をつけて適量を與へるやうにします。一般の小學兒童はどんな物をオヤツとして求めてゐるかといふと大抵して菓子が一番多く次に果物、パン類、その他の物となります。また、小遣ひを渡して自分で買はせることは榮養價の點しいしかも有害なものを選び易いため非常に危險で、而も教育上も面白くありません（淑明女專家政科研究會）

**殘飯利用のおやつ**

これからは御飯の一粒も粗末にはできません。少し殘り過ぎたと思ひましたら腐らせない中に（少々臭ひ出してからでも大丈夫です）鍋に入れ、メリケン粉の白身を振り混ぜながら粉ぜんざいになつて、お餅のやうになつた程度によく練り、適當の型子にして蒸籠に入れて蒸し上げ、砂糖醬油や、黃粉をまぶして頂きます

# 大戰と食糧難
## 獨逸では早くも對策
### 婦人時局讀本

バルカンへ北アフリカへのびた戰鬪はこのの ちどこまで發展するか判りません、全歐洲は戰亂の渦中に投げ込まれることは容易に想像されます

今まで戰火を受けた地方はベルギーにしろオランダにしろ、或は北フランス、ルーマニヤにしろ何れも歐洲の穀倉といはれる農業地で、今後歐洲は大凶作となることは必然でドイツでも早くも今冬の飢餓に備へて占領地の農作對策に乘出す一方、治安が回復した地方には過力食糧の貯藏を命じてゐるといはれます

當然の處置ですが、前大戰でも戰爭終結後全ヨーロッパを襲つた食糧不足の如何に深刻なものだつたかを想起すれば今次大戰もまたこの方面に多くの問題が殘りませう

# 降雨後に備へよ
## チフス、赤痢の傳染
### 先づ手を洗つて食事

京畿道衛生課長　天岸敏介

最近のやうに降雨が續きますと傳染病者がどうしても著るしく增加して參ります、殊にチフス、赤痢患者が目立つて多くなつて來たことは警戒にたへないことです、小兒と女の方が從來例のなかつた高率を示してゐるのも今年の傳染病の特異性ですチフス患者は六月中內地婦人が十六名半島婦人が六十一名となつてゐますが去年は內地婦人四名、半島婦人二名に過ぎません、七月に入りましても內地婦人十四名（去年は一名）半島婦人二十五名（去年は三名）の患者發生です

一方赤痢の方も同樣で七月になつて內地婦人六十一名（去年卅八名）半島婦人十二名（去年五名）で患者が激增してゐます、

これらチフス　豫防法としましては食事前後は必ず手を洗ふことです。我が國の海軍では最近傳染病患者がどしく\減つてゐますが、手洗ひを徹底的に實行してゐるからです。實に何でもない一寸した注意で病氣が豫防出來るのですから、傳染病に罹ることはむしろ恥とすべきことです、なほ赤痢患者が十五歲以下の子供に多いこともこの際一家の主婦達の反省すべきことです。

小兒に次いで赤痢罹患の多いのは外でお食事をとる人々ですがとかく不潔になり易い食堂での食事は避けたいものです、家庭ではねずみ、はへをとることも病氣を豫防する一方法です、これらは傳染病の媒介者として一番恐ろしい存在だからです（談）

# 使用を誤まると
## 無効なカルキ消毒
### 正しい方法はかうして

今年は例年にない豪雨のためチフス、赤痢等の傳染病が猛烈な勢ひで猖獗してゐますから特に注意が肝要で、生のものは必ずクロールカルキで消毒することですが、このクロールカルキの使用法が普通不十分の樣ですから說明しますとクロールカルキの粉末茶匙一杯を先づビール瓶一杯の水に溶かして貯へて置きます（直ぐに粉末を水に溶かして使用したのでは効力はありません）使用する場合はそのクロールカルキ溶液をバケツ一杯の水の中に盃一杯位入れてよく攪拌し、その中に食器を廿分間漬けて置き後でよく水洗します。これで大丈夫消毒されますから安心して召し上れます。これでどんな傳染病菌もみな死滅してしまひます。昨今のやうに雨の多い季節は特に消毒を勵行したいもので（京畿道衛生試驗所技師岩瀨博士談）

# シックな新樣式帽子

海邊によしハイキングにも相應しい帽子にも又映るシックだといふのが聖戰下今夏新樣式の婦人帽で即ち前方のひさしで日やけとしデンマーク風の布で毛髮のバラく\になるのを防ぎハイキングには帽子を飛ばせず顏邊ではほこりをよけようといふ四役の新式帽であります

# お台所に家計簿
## 寢む前に締くゝり

**豫算生活は主婦の務め**

大體において主人は收入係、主婦は支出係ですから、どんな小人數な家でも、イリがどれだけでデがいくらであつたといふことをハツキリさせることは主婦のつとめです

それを明らかにしようと思つたら、イヤでも帳面をつけなければなりません、どんな簡單な家庭でも一ケ月分を全部覺えておくことはできません◇

といつて、忙がしい主婦のことですから面倒なやり方でなく、

| 日 | 摘要 | 入 | 出 | 殘 |
|---|---|---|---|---|
| 7月 1 | [illegible] | 100.00 | | |
| 〃 | [illegible] | | 18.00 | |
| 〃 | [illegible] | | 15.00 | |
| 〃 | [illegible] | | 8.00 | |
| 〃 | 新聞 | | 1.20 | |
| 〃 | 會費 | | .50 | 57.30 |
| 1 | [illegible] | | 5.00 | |
| 〃 | [illegible] | | .30 | 52.00 |
| 2 | 主婦 | | .06 | |
| 〃 | 豆腐 | | .40 | |
| 3 | 魚 | | .30 | 51.26 |
| 4 | | | | |
| 5 | | | | |
| 7 | クズウリ | | 1.00 | |

にあてゝ帳簿につけたことるなひき去り、ノコリでくらしていくといふやり方をおしてゐます

◇

それではマルで豚なしで晦夜をあるいてゐるやうなものです。商店の主人でも店から每月月給をとる制度にし、その中から豫算できめた家計

月給とりの家でも、月給をダラく\と使つてゆくのではなく、さけ賄ひ、きまりの出費を前もつて

ゐますが、商家や商店ではきまつてをりません、ある商家では臺所の支拂ひをする度に店の錢箱の中からつかみ出してきますまたある農家では米や麥穀を賣つては、それをそのまゝ支拂ひけれぱなりません、サラリーマンの家では收入がきまつて

費を主婦が受け取るやうにしなければなりません、商家も賣り食ひをやめて、商家と同じ要領でやつていきます

計畫をたてる「今月だけは例外で仕方がない」などと弱氣をださないで、きめたとは徹底やりヌクのです

◇

さて、家計簿ですが、簡單式のものを一冊買ひます、紙挾にヒモをつけて、その帳簿に結びつけ、臺所か茶の間の一定場所におきます。月末に月給がはいつた、その中からきまつた支出、例へば家賃、月謝、月賦金、貯金、税金などを引き去り、それだけの金を別にしてしまひ、ノコリで一ケ月のくらしをたてるやうに工夫するのです

◇

上の表は百圓の月給とりの家の家計簿の一部を示したものです、このやうに每晩休むまへに帳面つけをしてゆきます　一寸でも怠ると一向に合はなくなつてしまひます

月末には收入だけ、支出で別々に加算し、殘金と三つ照し合せて一ケ月の收支を明かにしていきます

◇

ほかの面に每月の家計費を書き込んでいくやうにすれば、先月と比べて今月はどうだといふこともわかり、一年を通じての見通しもつき、豫算生活の土臺ともなつて大變便利です（日本能率研究所上野陽一）

# 水泳べからず帖

水泳の最中に惡寒を感じたり、めまひがしたり、呼吸がせはしくなつたり、手足に痙攣を感じたりすることがあります、さうした時には必ず原因があるもので、次のことのどれかに思ひ當るものがある筈です、ですから斯樣な狀態にあるときは水泳を愼むべきです

一、おなかがとても空いてゐるとき

二、食後三十分以內

三、疲れてゐるとき

四、熱氣がしたり頭痛がするとき

五、夜

六、風邪氣味のとき

# 豆知識

☆ドイツ…二萬の小艇で五十萬を輸送　戰爭はイギリスの戶口に迫つてゐます。イギリス上陸入しようとするヒトラーの夢の實現する日が刻々近づいてゐるのです。ヒトラーはイギリスに五十萬の兵を上陸させるにモーター・ボートの船隊によらねばなりません。その船隊はどうしても二萬乃至三萬の艇から成り立たねばならないでせう

# 平燒パン

材料（二人分）小麥粉（茶碗一杯）　水約カップ一杯半、重曹茶匙四分の三分の一、食鹽茶匙四分の三杯　油茶匙一杯、水約カップ一杯

小麥粉を　毛篩で通して　おきます。水と油を合せ小麥粉を加へてざつとまぜ天ぷらの衣より少し硬い位の生地を作り、フライパンを中火にかけて熱し、油でふき、直徑三寸位の圓形に流し上げるため玉杓子を大匙二杯位掬つて垂しましたら表面がふくれて來ます、次第に軟らかくなり表面が乾いてきましたら裏返して兩面とも狐色になる迄燒きます

一杯燒く每に油で鍋をふき、四枚位重ねて一皿にします、そのまゝですと御飯代用に、砂糖蜜をかけますとお菓子代用になります

# 紙上病院

## 鼻炎の治療

【問】廿五歲の男子、二三年前から鼻を惡くし兩側肥厚性鼻炎と診斷を受けました、物の臭ひも全然判斷出來ぬ事もありません、家庭で治療出來ぬでせうか（雨生）

【答】鼻粘膜に不定な局部的肥厚性鼻炎なれば、其の原因を調べて之を去り局所の塗布などで治りますが、既に病的に局所變化のあるものは原因除去ではなく手術に依らねば全癒は望めません。十日內外の入院を要し手術料は病狀で一定しませんが兩方で廿圓內外でせう（上田博士）

【問】小さい時より鼻が惡くいつもつまり鼻汁がのどの方へ回り鼻孔あたりが重く困りをりました、鼻の中がはれてゐるのださうです、家庭で治したいと思ひます（一讀者より）

## 鼻血が出る

【問】二十歲の男、仕事に疲れると鼻血が出て困つてをります（一讀者）

答　鼻出血には色々ある。先づ鼻の疾患があつて來るもの、鼻の局部が腫產であつても全身病の爲めに鼻出血するもの、其關係に或る年齡（思春期）に見る一時的出血など）に來るものもある。又年齡に拘らず鼻粘膜を知らぬ頑症の人に見る病因も無き鼻出血も色々ある。原因をよく調べねばその治療法も判りません（上田博士）

# JODK ラヂオ

## 廿四日（水）第一放送

### 朝の部

午前六・〇〇（東）ラヂオ體操

六・二〇　ニュース

六・三〇（東）國史講座　五人組制度と德川幕府の教化政策（二）

七・〇〇（東）時報（城）宮城遙拜・大御心に　石川　謙

七・〇一（東）朝の修養　新生活の建設（二）　片倉　三平

七・二〇（東）朝の音樂（レコード）

九・二〇（城）氣象通報

九・四五（東）幼兒の時間　音樂（レコード）（一）オスナバア　ソビ（二）ツミヤサン（三）御禮しませう（お話）山口百代

一〇・〇〇（城）家庭メモ・料理獻立（絹ごし豆腐の酢の物）日用品値段

一〇・二〇（東）家庭の時間　主食代用としての野菜及び雜穀ぺンの作り方　金子　竹枝

一一・二〇（城）婦人の時間（朝鮮語）釜山・淸津・新義州　現代女流作家の話　崔　貞　熙

### 晝の部

正午（東）時報・今日のお知らせ

午後〇・〇五（東）邦樂合奏（一）五郎

支那ひ（二）夏の夜（三）花鳥囲『園秋繪えて』ミクニ和樂合奏團

〇・二〇　ニュース・經濟・相場

〇・四〇　中國氣象

〇・五〇　全國中等學校優勝野球大會朝鮮豫選大會（第三戰目・グラウンドより）

二・〇〇（東）…　

三・〇〇（東）婦人の時間　子供の社會生活　依田　新

三・二〇（東）結核講座　結核患者の人の家に結核感染防止及び豫防における要領　東京府立淸瀨病院長　醫學博士　岡　義　郞

四・〇〇　ニュース・氣象通報（釜山・淸津）番組紹介

### 夜の部

六・〇〇（東）連續童話童話（第二夜）小さな船員さん（二）木島　千代吉

六・二〇（城）ほけ作りの話　東京府繫殖試驗場技師

六・二五（成興）講演（成興）朝鮮の農產物について　角　倉　一

六・二五（東）講演（釜山）氏制度の主旨について　小　川　凋

七・二五　講演（體育）田上の五ノ井部隊の武勳を想ふ陸軍步兵少佐　藤原　忠次

七・二五　講演（體育）

## 第二放送

午前一一・三〇　婦人の時間（解說）　崔　貞　熙

午後〇・〇五（東）邦樂合奏

ラヂオ・メモ・明日の主　九・四〇（東）時報・ニュース・番組紹介

ス　〇・一〇　城、地方へのニュー

七・〇〇　支那語講座（三六）　崔　貞　熙

八・〇〇　歌謠講演（二）　名曲選　

八・三〇　明治大正歌謠集　名　金　昌

九・〇〇　　　　　　（大韓）谷口光代三（大鼓）　顯　川　光

九・〇〇（東）落語「喜の字屋」三郎（ツレ）今井　郎、（ワキ）金春信高（シテ）　稲　田　　

## 廿五日（木）

あすのきゝもの

六・〇〇　童話（朗讀）支那のお話（一）金鶏の孫悟空（二）お化け騎馬　蔵　田　彫

六・二五（城）講演　青少年保導の要項　島田　牛稚

七・〇〇（東）講演　三十年來の私の經驗　竹本　素女

七・四〇（東）義太夫浄瑠璃「壺坂靈驗記」（澤市内の段）

八・一〇（大）ニュース・朝鮮日報　白鳥卯三郎　外

八・二〇（仙山）小唄　上川　兆　明

## 演講

### 朝鮮の藥草資源に就て

角倉　一

【後六・二五】

朝鮮に於する藥草の種類は蒐るいがこれを地理的に見ると野生藥草の生産地としては慶尙北道、江原道、平安南北道、黃海道等があげられ栽培藥草の生産地としては慶尙南北道、忠淸南北道、京畿道等があげられる、朝鮮に於する代表的な藥草類としてはテウセンニンジン、キキヤウ、ハクカ、貝母、ヌウリンダウ、ヤチワウ、カラスビシャク、ハマスゲ、オケラ等がある、何れも海外へ輸出され或は內地に移出されてゐる一方朝鮮では元來漢藥の消費が多く藥草が盛んに應用されてゐるが故に內地から移入し或は支那から輸入してゐる藥草のうち、例へば川芎、當歸、山茱萸、山査子、牛膝、蒼朮、牡丹皮、紅花、芍藥等の如く國內で生産出來るものは自給自足することが刻下の急務と考へる次第である

## 新刊紹介

▲行動人の手記（コンスタン・ウェイエル作・芹澤光治良譯）ゴンクウル賞作品、アメリカの原始文明の侵入によつて、草原遊牧人は雪と森林のカナダに入り、毛皮商人となつて生きる道を探すそこには苛烈の自然と運命が待つてゐた雪の平原に寒氣と死闘、飢餓、親友の裏切り、しかも顯る試練を續いて行動人は雄々しく生きてゆくといふ、之は獨烈と慘苦を極めて行動の文學である（一圓五十錢・東京・京橋區鍜冶町一ノ三・改造社）

▲生きようとする姿（石森延男編）滿洲國特異の現象を研究した諸氏が少年少女本位に、平易に解說してゐる、滿洲各地の固有な草木や動物の生活を紹介して、弱いものは弱いなりに生きぬいて行かうとする不思議な力を讀者の心に與へ、敎育的な効果をあげてゐる（一圓五十錢・東京・神田・神保町一丁目・修文館）

▲モダン日本（臨時增刊朝鮮號）日鮮ましく發展する朝鮮に着目したこの社は先に菊池寛、久米正雄の三記者を派し、現地滯留を行つてゐる、朝鮮の各方面の對談は朝鮮に關する問題を具體的に答へて明快、鹽原學務局長が語る「最近の半島當局と民化運動」昭和松原總督の「朝鮮產業界の將來」いづれも現の半島を導へる記錄として好讀物、文學方面では最近發足をみた農民會を中心とする朝鮮作家の「心敬」朴泰遠氏作「村の通り道」が注目される、特別としては朝鮮の古典文化を紹介する兩氏が熱筆、他に「朝鮮映畫界を背負ふ人々の座談會」「朝鮮女學生座談會」「志願兵訓練所訪問記」等々（定價五十錢・東京・麴町內幸町二ノ一ノ三・モダン日本社）

# 東西對抗大棋戰

本紙獨占　全高段者總動員

第十回

△五段　長谷川清二郎

▲五段　荒卷　三之

（圖は前局四五銀迄）

荒卷氏二勝局三・局目

先　持駒　▲荒卷氏　角步

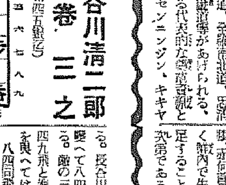

持駒　△長谷川氏　角金步步步

△三三步　▲同　玉　△三七角　▲三九玉　△七七桂　▲九四步　▲三四步　▲二三玉　△四六角成　△八六玉　▲八四步2　▲七一桂（持時間各六時間）（消費時間　▲荒卷氏　五時間十八分　△長谷川氏　三時間二十八分）

## 大勢はゞ決す

觀戰記　八段　齋藤銀次郎

第四六の桂は結局後手の運命に重大な影響のあつたこの桂の生きてゐる間に…であつて、これを荒卷五段は恐れといふのが長谷川五段の三三步打ちに氣もなく同玉と取り、三四步打くゆつくり構へてゐる。長谷川五段は、今度は方面を轉へて八四步打と敵飛を抑へに出る。敵の三七角打を避けるべく、四九飛と廻つても、飛に八六步打を與へては堪らない。八四同飛なら、九五角打、八三飛、八四金打で惡い。で、荒卷五段は頑てでの狙ひ筋、ドガン！と三七ヘ銀打、四九玉と逃げるや、荒卷五段は七一桂打と自陣の八三金打を後防した。巧妙である。斯樣に巧く荒卷五段に立廻られては、流石の長谷川五段も敵手に窮してしまつた。消極ながら先手を取る筋が現はれてきでしまつたやうだ。今はやむなく七七桂と逃れて敵の手を待つより外に策もないやうである。荒卷五段は九四步と突いて、九五角を消しつゝ、次の八四飛を目論んで來る。八四飛と取られては絕對となつてしまふが、長谷川五段もう屆すであらうかに、指絕の一戰を期待したいものだ

七角と守ちつける。悲事窮り、やむなく先手四九飛と逃げれば、四六角成（全手）と手順に運ばれては長谷川五段の運命は如一期運命に陥つて行く。八六玉、やむなく長谷川五段

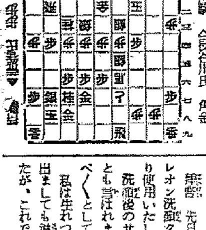

（けふの指し切局面）　持駒　△長谷川氏　角金

### 木村名人講評

先手三三步は危險に瀕した。四六桂を活かさんとする意味の手段だが無効に等しい。既に攻勢は擾ふべくもないが、まだ八四步として入玉の手段を講ずべき一手であつた。

後手三七角で先手に桂打を許し然もこの桂を七一に受けたのは、思ふに明治の勝利と見た止めの一手であらう

# 本社主催　囲碁　日本棋院　五人抜戰

## 第十四回

向井四段二局勝・三局目

先番　五段　福田正義　（先白）

四段　向井一男　（黑）

持時間各十時間　一分以內切捨

消費時間（黑）　（白）

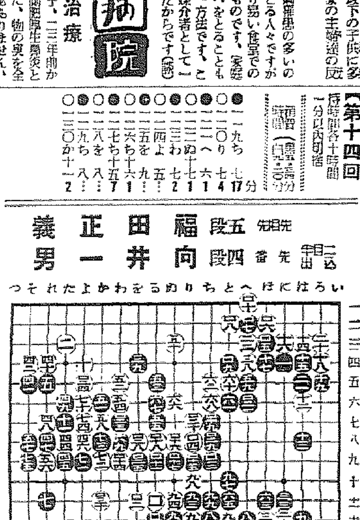

下の好點に白先鞭

黑百九の効果漸く現はる

評解　七段　小野田千代太郎

◇黑は百十九とハネを一本利かし、白二とツイで右邊の關係を企圖した。黑百二は一見「との七」にツグ方が良ささうだが、それは白「ほノ五」黑百二二白「ろノ六」が在るから不可ない。然で白二子を白二にキツて來たら黑はどうするか……

【解說】黑から百十九はハネを先手で利かさうとは白として相當に辛い處だが已むを得ない。これを惡しく白二にキルと、參考圖（一）黑十一迄と運ばれて白は兩天一杯にかゝつて了ふ。この劉中白で「い」にキル手は、黑「ろ」のツギが先手に利いてゐるから成立しない。

◇潮つて黑九一と打つた當時より、慶方に下邊に先手すべく期待したものがあつたのだが、逆に白が先鞭する事になつた。この點は逆に黑が「ぎノ十七」に先着することになると、その一手で下邊は全部黑地と化して了よから、打つと打たれるとの差は相當に大きい。さりとて黑百二二を放出して「をノ十七」に打つ譯にも行くまい。

（解說）黑百二三、百二五百は二九のツギを先手に利かす前提手段、固ち白百三十を指て置くと、參考圖（二）の手段で白損れである。この手順中白二のトビは黑いに備へたのであることを附言して置く。

×

先に黑百九のキリを入れて置いたことが、茲に至つてその効果を現はした。といふのは白若し百十で「とノ三」にツイでをつたなら、黑百二九のツギを先手に利かされずに濟んだのである。即ち參考圖（2）黑三の手が成立しないからだ。

◇顧つて黑が百九とキッテ白の應手を打診したに對し、白百十と打欸いて隅の損を防げば、黑は後日「ちノ八」のツギが先手に打てるといふを當時既に豫期つてゐたのである、驚くべき專門家の賦能力……

參考圖（1）

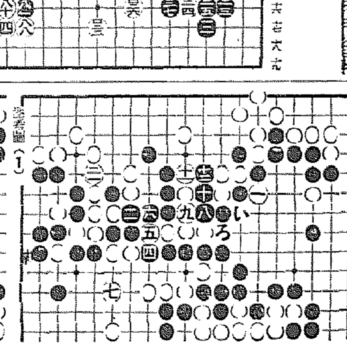

參考圖（2）

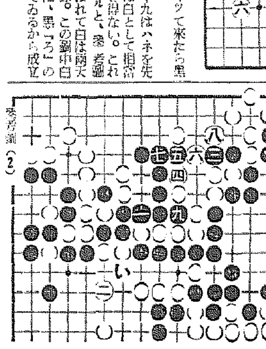

# 驚かれる程色は白く
# その上ニキビも消え

長崎縣　儀原町　行本義治

拜啓　小生は貴社のレオン洗顏クリームを新聞で知りまして以來愛用致して居る者ですが、早や三箇月で、此の頃は止められず、出張の時など何時でも小瓶に移して持つてゆく程大切に每日使用して居ります。

以前は色黑でしたが近頃では人様から大概色が白くなつて來たといはれる位です。おかげ様で此頃はニキビもなく每日爽やかな日を送つてゐます。此れも貴社のお蔭と何時も感謝してゐる次第です。これからも永く愛用させて戴く心算です。

先づは御禮旁々御報まで

# 惱みの色黑は美白く
# 日增に艷々な柔肌に

靜岡縣　和地村　中林良子

拜啓　先日お送り下さいましたレオン洗顏クリーム早速其の日より使用いたしました。

洗顏後のサツパリした氣持は何とも言はれません。日增に顏がスベくとして自分でも驚く位です

私は生れつき色が黑く、人中へ出ましても淋しい氣持で居りましたが、これで本當に助かりました

レオン洗顏クリームには何と御禮を申してよいやら深く感謝致すばかりです。今後一そう愛用致したいと思ひます

**講評**　硫黃は昔から、美白力及び殺菌作用が強いので皮膚病類や其他種々の方面に應用されてゐますが、更に之が活性のコロイド狀態となります

と、効力は數倍となり、且つ全然刺戟作用がなくなりますので、これで洗顏しますと、汗孔や毛孔より皮下に浸透して、皮膚の新陳代謝をなす色素を消白、減少したり、皮膚を清淨にする作用が驚く程になります。

これは丁度人間が日焼の黑い方や皮膚面にニキビ、吹出物及び小皺等色々の惡いものが出來てゐる方々が、永く少量ではあるがコロイド硫黃を含んでゐる溫泉浴に氣永に浸つて居りますと、スベくした美白な肌になるのと同じ理由です。

最近この極めて保存に困難なコロイド硫黃を、多數に特殊皮膚榮養料と配合した唯一の洗顏料、レオン洗顏クリームを使ひますと、顏色の二氏の如く驚く程艷麗なお手當のうちに、一時の日焼は勿論、色黑、脂顏、ニキビ、其他白粉燒や小皺の肌を次第にビチく\と張切つた美肌にいたします。

「レオン洗顏クリーム」は東京市神田區小川町一丁目四大株式會社レオン商會（振替口座・東京八八一番）から發賣されてゐますが、なるべく製造したばかりの効力の強い品を差上げたいと云ふ趣意から、直接御注文の他は全國の百貨店及び有名藥店、化粧品店にて販賣して居ります。

定價は普通瓶・一圓五十錢、徳用新型・一圓六十錢（送料各々內地十錢・海外四十二錢）です。御代金引替の御注文はハガキで發賣元へ御申込になれば內地に限り取扱ひます。

# 素肌美を創る上手な洗顏法

夏のお化粧は汗のために本當に惱まされます。お化粧はかりでなく汗の中には種々の老廢物や色素が含まれてゐますので、そのまゝにして置きますと水分だけ蒸發して後にはそんなものだけが殘り、お顏を荒したり汚點をつけたり致します。殊に脂肪類はニキビの根もよい溫床をつとめる上に、太陽の熱を保ち易いので日焼けを起す事を多く致します。

そこでこの夏を愉しく、しかも美しく過すには、夏に負けないお肌をしつかりと整へておかなくてはならない譯で、それには無精をしない樣に時々洗顏をなさることが第一です

ありませんから、消毒清淨力の強いもの、白力の強いものをお選び下さい。

一、洗顏料は普通の石鹸等では荒ふ様な効果はない…

二、蛋白質洗顏料――鷄卵や乳汁、糠粉類等子、

三、石鹸質洗顏料――粉末石鹸、サポニン…等のものが多く用ひられてゐますが、何れを用ひたら肌のためによいかと申しますと、アルカリの多い石鹸は作用が強いので、ひどい汚れや脂肪のとれた使ふ様にし、後は粘膜を利用した磨粉、蛋白質のものが適當かと思はれます。

然し脂肪でギラく\する樣な時やニキビが出來てゐたり、日焼けで色が黑く、アレてゐる樣な時は普通の石鹸等では思ふ樣な効果はありません。

只今白粉ヌキ美顏料として評判のレオン洗顏クリームは、色を白くし、ニキビや脂顏にはテキメンだと定評のあるコロイド硫黃と、特殊な皮膚榮養料を多量に含む理想的なものですから、洗顏時に軽いマッサージをし、暫く洗ひますと、お肌の芯からスッキリとして垢抜けた色白の美顏が出來ます。

すそれも一、顏の肌を強くこすらぬこと、二、熱い湯で洗はぬこと、三、洗顏料を時間分することと、四、洗顏後かに冷氣にふれぬこと、五、洗顏後はかはいた布ですつかり水分を取ること等々に御注意して頂かなくてはなりません。

特に洗顏料は色々あつて

一、鹼質洗顏料――うどん粉や米糠の類


法人登記公告　瑞山支廳

商業登記公告　鐵山出張所

法人登記公告　鳥致院出張所

商業登記公告　鳥致院出張所

商業登記公告　公州支廳

法人登記公告　海州地方法院

法人登記公告　桃山出張所

法人登記公告　咸興地方法院

商業登記公告　咸安出張所

法人登記公告　海州地方法院

法人登記公告　江界支廳

法人及登記公告　江界支廳

[illegible]